申報

中華民國十九年
十月二十六日星期日
外埠四張半 本埠另加增刊二張半
今日本外埠附送圖畫週刊一大張
今日本報售大洋四分
第二萬零六百八十二號

新愛國香煙

同胞請愛國吸斯煙

南洋兄弟煙草公司新出品

南京路中市

華新公司

◉海上唯一新裝飾品大商店

三週紀念 大減價二十五天 特贈禮券七天 (十月廿四起)

宣言

本公司創辦以來夙以貨品精良售價低廉馳譽社會荷蒙各界人仕競相惠顧營業得以日佳大有蒸蒸日上之概但本公司并未因之而自滿潛心盡智選辦各貨務必精益求精以慰衆望茲逢三週紀念特訂於十月廿四日起舉行大減價廿五天並特贈禮券七天藉答歷來惠顧諸君之雅誼尚希 駕臨參觀選購不勝歡迎之至

發行禮券

潮流所趨交際日繁特發行精美禮券以供各界需要印刷優美富麗堂皇用以餽贈戚友最博歡迎情感亦由之增厚

◀贈品簡章▶

◆購貨滿三元以上贈優等牙膏一枝
◆購貨滿五元以上贈芝蘭香皂一盒
◆購貨滿十元以上贈半圓禮券一張
◆購貨滿廿元以上贈一圓禮券一張
◆購貨滿三十元以上贈一圓半禮券一張
◆購貨滿四十元以上贈二圓禮券一張
◆購貨滿五十元以上贈二圓半禮券一張
餘依此類推

星期日下午一時起照常營業

◉各部新貨一覽◉

新裝部 新製 花素呢大衣 綢葛斗蓬 結婚禮服 歐美秋冬西裝料甚多歡迎定製 皮領大衣 風行西式馬甲 美麗時裝

西裝部 新到

衣料部 新到 五彩織金緞 五彩絲絨 五彩喬其絨 金銀緞 各色嗶嘰

花邊部 新到 各種絲織邊 金銀絲邊 特種繡花邊 歐美花邊

中西鞋部 新到自製 歐美女裝軟底毡鞋 福羅森男裝皮鞋 男女美術彈璜皮鞋 兒童美麗皮鞋

婦孺服式部 新到

床毯檯毯部 新到

絨線針指部 新到

羊毛彩褲 絲綢內衣 鮮艷襟花 各種童帽 美術手套 小童用品 絲絨繡花檯毯檯布 各種麻毯駝絨毯 蜜蜂牌絨線 鴨牌團絨線 針織用品寬緊帶

西裝用部 新到 羊毛外衣 軟硬領 領帶領結 各種袖鈕 綢絨襯衫 棉絨彩褲

中西呢帽部 新到 抱蕯利拿呢帽 華士呢帽 晏杜路呢帽

絲毛線襪部 特選 中國名廠出品

絲巾毛巾部 中西並呈 各具美化

鈕扣首飾部 新到 各種耳環 手鐲 約別針 項鍊 夾髮梳 琺瑯鈕 大衣鈕 鑽鈕 髮指

提袋梳刷部 新到 美術提袋數十種 各種梳刷齊備

化妝香品部 推銷中華國貨 特選巴黎香品

水壺水袋部 新到 花樣甚多非常靈便

新裝部特別啓事

敝部自運各種精美衣料特聘著名技師製成各種新裝禮服大衣斗蓬式樣美觀適合時尚均係別出心裁精心研製者並備有各種圖樣可供選擇紀念期內特別廉售欲得價廉物美之衣裝者曷興乎來 電話一四九四三

皮貨業之創作家

!!!開裘界之新紀錄

秋冬之交○置備裘服○正其時矣○本局為便利顧客起見○特闢新裝部○創製各種細毛大衣○計劃打樣○推陳出新○堂皇富麗○無美不臻○貨高價廉○信譽久著○名媛聞人○參觀勿遲○

◉◉◉薄利多賣◉◉◉不變初衷

本局抱革新主義搜羅國產粗細皮貨刻意經營為社會服裝之貢獻十餘年來馳名遐邇推為裘業之創作者今大批新貨已經運到自今日起特別賤賣一月請來選擇定獲滿意

地址 英大馬路抛球場口 電話 六一三七八

新愛山克水汽車

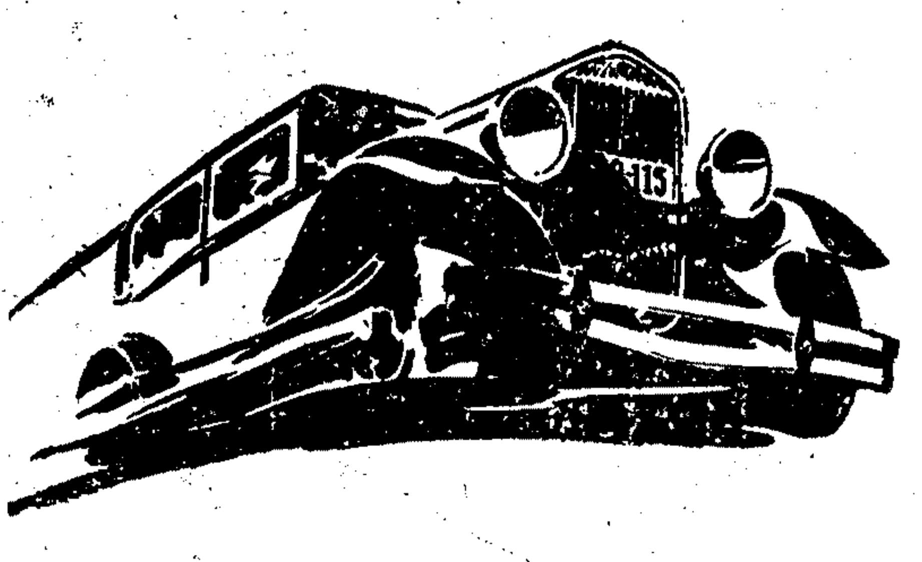

價值高超無比之 新愛山克水汽車

新愛山克水之價值。高超無比。全球有名。左述三要點。可以爲明證。

行駛穩快

一九二九年法國汽車比賽。愛山克水得第一名。今年又賽。得第二名。因第一名被同廠之赫德森大八汽缸車奪去。平時世界各地愛山克水舉行省油速度穩妥登山與加快等試驗。亦均有新紀錄。

式樣秀美

愛山克水之嵌線與顏色。皆極特別。車內外之裝飾品及座墊等之顏色。配襯悅目。製造與式樣之精細。材料之高尚。可謂無微不至。

機械完備

愛山克水之機械與設備。最爲完備。表板上裝有汽油表機油表開車鈕。四輪則有水壓吸震器。電燈開關亦在舵盤上。因此運用極便。駕駛舒適。

The NEW ESSEX Challenger

上海經理 龍飛汽車行

總行 靜安寺路三十六號 電話 三一六一四至三號

西區分行 大西路三十六號（即怡昌車行原址）

CA 780

四馬路

中西大藥房

新屋落成 二週紀念 大廉價 大贈品

另有藥品若干種向照成本發售此次概不贈獎

本藥房開設至今忽忽已四十四年况自前年遷入新屋以來不覺又屆二週之期為此舉行紀念大廉價三十天除將各貨分別廉售外並每天備贈獎品數千件凡購貨滿洋一元即可摸劵一張多則類推當場對獎取件毫無欺獘頭獎為價值十元之絨料一件二獎為旗絨料一件其餘化粧品多不勝記至滿洋二元者大世界游劵仍照常另外加送並不變更如此機會實屬難得尚祈及早光臨為荷

獎品固定　不換現金

北京

同興公記酒樓正式開幕

本樓開設四馬路歷有多年早蒙各界諸君全盤稱讚為本京菜本色前以翻造房屋致未應時爲迎舊客己房屋告竣較前尤為改良寬敞座位更屬舒適包辦筵席食品廉選定維新招待格外週到定價優待從此蔡社會國曆十月二十七日正式開幕凡從業社諸君賜顧大小宴酌當竭誠歡迎

A 5931

小東門民國路

文揚綢緞局

十月廿二 洋貨三週紀念

大減價

本局值茲三週紀念期內除由各產地運到各種時新綢緞特別減價以酬答惠顧之各界仕女外並舉行斗蓬大會聘有專門技師裁製各式艷大衣斗蓬設計新穎修短合度如荷定製尤能定期不悞

蘇州 上海

雷允上誦芬堂精製

丸散膠丹 香料細藥

各種要藥

紫雪丹　行軍散　珠黃散

六神丸（治時邪疫癘爛喉痧丹 喉風乳蛾喉閉 喉癰諸症）

小兒回春丹　八寶秋毫散　西黃醒消丸

人參再造丸（治中風中痰中氣症 無論真中類中 左癱右瘓 天地造化之功有奪）

梅花點舌丹　烏鷄白鳳丸　鎮驚丸　寗坤丸　五寶丹

（注意）本堂向無在外料售之人早經登明有年近因奸僞之徒竟敢冒稱店員在外料攬招搖截遮顧客以致受損害賜顧諸君務祈直接交易庶無貽誤除嚴密偵查呈請究辦外特再緊要聲明

蘇州城內閶門西中市大街第一百十九號門牌電話一百九十五號

上海法租界新北門外典聖街南口第二百十五一二號門牌電話中央五九八六號

雷誦芬堂允上氏謹識

上海中法藥房秋季大廉價大贈品

自十月十四日始 展期兩星期 至十月廿七日止

機會不再　幸弗錯過

北京路總店三馬路老店十六舖靜安寺虹口新閘四分店同時一例

中國化學工業社

十九週紀念 大廉價

（十月三十一日截止）

三星牌

照價七折：香粉、牙粉、雪花精、香水、香皂、生髮水、花露水、觀音粉、香蜜、蚊煙香

每客每種買一送一（十件爲限）：芳澤脂、洗髮精、特等牙粉、花王香精、軟質雪花精、香雪、生髮油、百倍醬油精、天鵝撲粉、美髮霜、跳舞撲粉

特價

大號牙膏　一角八分

二號牙膏　一角二分

十倍醬油精　二角四分

總公司 河南路四四四號

第二發行所 廣東路六八號

中南銀行儲蓄總部

（一）甲種（二）乙種活期（三）定期（四）整存整付本利證（五）零存整付（六）特種零存整付（七）整存零付

計分五元至一千元六種滿洋一元即可存儲

存款無時期數目限制隨時可以儲

本行各種儲蓄存款利息均極優厚手續便利印有詳章函索即寄儲蓄種類如後

地址 上海漢口路七號 電話六六一八一

南京 黑廊街卅三號

太平銀行

行址上海天津路八十一號

電報掛號五〇一七號

本行資本總額國幣壹百萬元現已收足國幣五十萬五千元並呈請財政部註冊已於八月間奉到財政部發給銀字第四十七號營業執照專營定期活期往來各種存款國內滙兌收解抵押貼現放款等一切商業銀行業務兼辦各種信託事業

手續簡捷　儲蓄存款利息優厚

凡通商各埠皆有滙兌代理機關如蒙惠顧竭誠歡迎各種存款詳章函索即寄

營業時間 上午九時至下午五時 星期日上午九時至十二時

電話 經理室六四一六四 營業室六四一六五

花旗銀行廣告

總行 紐約華爾街五十五號

資本盈餘及未分紅利美金二萬四千一百九十七萬三千一百四十五元

分行 亞根庭 比利時 巴西 智利 中國 古巴 英國 法蘭西 海地島 印度 意大利 日本 墨西哥 哥倫比 亞魯秘 包渡里科 南洋羣島 星加坡 西班牙 拉乖烏 維尼蘇拉

上海分行 九江路A字一號

中匯銀行召集臨時股東會通告

本行創辦以來迄今二載現有行址不敷分配業已決定於國曆十一月二十六日下午二時在愛多亞路九十七號本行召集臨時股東會報告地址業已購定及收取第二期股款事宜凡我股東新屆時務希蒞會與議如因事不克親到請委託他股東代表除分函佈達外並此通告

中匯銀行董事會謹啟

上海功德林佛經流通處 蔬食處遷移新居擴充營業廣告

本林創辦以來深荷各界讚許蔬食處則移設靜安寺路大光明卡爾登影戲院北首派克路十號洋房營業居樓軒敞空氣清鮮布置優雅烹調精美招待格外周到更設大禮堂以備各界婚喪喜慶及慈善團體開會講演等用凡借用者概不取費藉酬各界光顧之盛意謹擇於國曆十月廿五日正式開幕特此通告諸惟公鑒

本林創辦以來外埠各界迭蒙函索佛經者不下數十處現因本林業主翻造房屋將移設北京路南京路北所有各省新刻諸經流通處移設加貴

蔬食處電話三三四六一〇 三四五一三

戊A 3652

招商局船期

江靖 快輪准於十月念六日星期日晚 開往長江各埠
江安 快輪准於十月念七日星期一晚 開往長江各埠
廣大 快輪准於十月念八日星期二上午六時 開往厦門廣州
新銘 快輪准於十月念八日星期二上午六時 開往煙台天津

舟山輪船歲修工竣開班通告

本局代理舟山公司之舟山輪船修理業已工竣准定十月念七日禮拜一先開長班往定海石浦台州嗣後每逢禮拜六申開長班往定海石浦台州禮拜一申開短班往定海穿山常川往來風雨無阻如蒙光顧竭誠歡迎 聯安航務公局啓 A5972乙

日清公司 瑞陽輪船

泊浦西外白渡橋下堍三菱碼頭 准於歷十月廿七號即星期一晚開往長江各埠

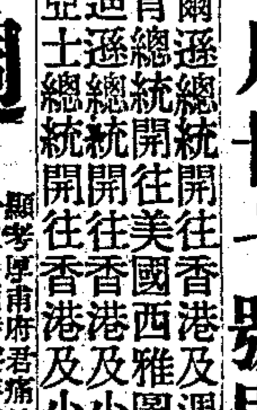

大來輪船公司 美國郵船公司

十月廿九號威爾遜總統開往香港及週遊世界
十月卅一號林肯總統開往美國西雅圖
十一月一號麥迪遜總統開往香港及小呂宋
十一月五號批亞士總統開往香港及小呂宋
如蒙惠顧請駕臨敝公司客票部接洽無任歡迎 上海廣東路三號 電話六六三七三

訃 不週

顯考厚甫府君痛於民國十九年六月八日辰時疾終滬寓正寢距生於清光緒三十二年丙午十月二十二日酉時存年二十五歲茲奉繼祖慈命擇於國曆十月二十八日家奠誠恐訃告不周特此奉聞 伏乞 矜鑒 孤子周啓琪泣血稽顙 幕設上海七浦路本宅 乙A5982

訃未週

先妣陽生公原配黃太夫人痛於民國十九年八月九日亥時壽終內寢享壽七十有二歲謹擇於十九年十一月九日在京開弔二十二日在惠州家奠二十五日發引二十六日安葬 忝在世寅戚友誼恐訃未週哀此奉聞 如蒙賜唁請交惠州喪居或南京大香爐二十七號 孤哀子黃公柱 泣血稽顙 乙A5983

出殯

曾公紹裳於本月十八日寅時壽終正寢茲定本月二十六日下午二時自法租界勞爾東路青雲里本宅發引至斜橋永錫堂權行安厝特此通告 嘉樹堂賬房謹啓 乙A5964

田公梓琴治喪處通告

前國民政府委員田公桐不幸殂謝擇於十九年十一月二日在上海英租界禮寺開弔遵莫恐計告不遍承賜哀誄輓聯請送里七十二號治喪事處收 甲A3101

公祭丹徒唐潤之先生啓事

丹徒唐壽民君之封翁潤之先生樂善好施至老不倦九月二十日以微疾謝世易簀時語不及私獨殷殷以義舉爲念遺言深厚道路哀之同人等仰望德星同深悲悼擬約合滬地友朋擇十月二十六日下午二時至四時就新閘路清涼寺設位公祭以表哀思朋好散居未遑遍告特登報代簡幸垂察焉 上海交通銀行全體同人謹啓

浙江餘姚孫魏鎮孫氏修譜通告

我孫氏自壽七公由萬石橋遷居馬鞍山聚族繁衍已二十餘世矣宗譜事將開始不幸逝世今各房公議繼志進行凡我祠下子姓或遷居客地者務將世系行次名諱職銜生卒年月日時墓地方向娶妾子女及女適某姓一一詳細抄錄如有嘉言懿行足資矜式者亦請撰述事略寄至下列等處以便纂修幸勿遺誤恐未週知特此登報聲明（期限）民國二十年清明日截止（通訊處）（一）餘姚孫魏鎮孫氏修譜局（二）餘姚北城衡濟莊孫家翠君（三）上海北京路福興里同姓銀號孫華蓀君（四）上海南市豆市街中永豐雜糧號孫禰康君轉交修譜局 甲A3089

秋生即鳳蛟弟鑒

汝走後業師對於諸東頗難交待幸蒙原薦保人乾桂兩叔因爲數太巨汝自不出面無從理值自十二得汝絕命書兄總望汝猶在人間見報速將携去鉅款交姊收貯並信致業師叔約地會晤面商善後如不出面眷性命難保罪通於天如若出來担保決無危險萬事已與業師商妥尚有商量餘地望三思之立盼 兄林白

徐祖善啓事

祖善奉命治理威海一切組織依次就緒惟威海地瘠民貧用人行政概從緊縮招賢之館難爲羅致深恐知交親友未悉情形或推薦人才或薦賢自代途遠跋涉空勞往返枉屈高賢懷歉無已用特登報敬謝諸親友鑒諒 甲A3892

福興恆綢莊啓事

茲啟者本莊開設杭州仙林橋直街並立上海華舍分莊歷有年所所有杭申紹三莊圖記向無代人在外擔保銀錢貨物一切情事倘有發現本莊概不負責務乞各界注意特此鄭重聲明 乙A5928

生隆邱長向邱長吾（即省三）道歉緊要聲明

先父潤卿公遺產前承長吾兄管理多年得以保全殊爲嗣因誤會致滋訟端而教親誼爰經人出爲解釋業經當庭和解妥洽息爭特登報道歉如上 乙A6120

上海市棉布業同業公會緊要通告

本年國曆年終結帳政府已嚴令通行我同業自應遵辦凡有往來應收應付概於國曆年終辦理結束幸勿延誤以重政令特此通告即希察照 乙A6014

德商德華洋行啓事

本行自本月念七日起遷移至博物院路十五號三樓照常辦公倘蒙貴客光顧請移玉該處接洽可也 電話一一二八九（四線轉接各部辦事室） 十九・十・廿五日 3069乙A

紹興七縣旅滬同鄉會常年大會通告

本會前經議董會議決因徵求改十月第一星期常年大會於第四星期舉行選舉並歡迎第五次徵求新會員除前已登報通告並將冊報及選舉票備函分送外務希諸會員照章先期投票屆時駕臨而近路念陸號本會事務所與會爲盼 本會事務所啓 甲A1113

上海特區地方法院爲懸賞通緝戚恭甫公告

爲通緝事案據林濚慶律師代表華嘉洋行訴戚恭甫以許取貨物方法侵占業款被告逃匿無蹤自訴人聲請懸賞通緝前來除裁決照准並通知各處檢察官司法警察官署外查照刑法第五十條及五十二條之規定准予登報懸賞通緝無論何人如能將該被告在公共租界或法租界捕房者賞洋五百元通知報信因而拿獲者賞洋三百元送向該處自訴人各地公安局或法租界捕房不愧茲將特徵列後 該被告年約三十三歲紹興人生長河南操北方及紹興口音身長約五尺八寸 林濚慶律師事務所 北京路一三〇號 電話一〇六三 戊A3113

神州國光社 新書預告

白沙社叢書

- 國富論 亞丹斯密著 郭大力 王亞男合譯
- 經濟學與賦稅之原理 里加圖著 郭大力 王亞男合譯
- 現代政治思潮與制度 羅賈爾著
- 藝術社會學 佛里采著 胡秋原譯
- 性與性格 魏寧格著 張深原譯
- 地租思想史 高畠素之著 王亞男譯
- 莫理斯評傳 布洛克著 郭大力譯
- 三個不同階級的女性 徐懋庸著

神州國光社 上海河南路六十號

會潮

第二期要目

克羅梭的藝術論……李辰冬
商頌考……張蔭麟
易卜生的戲鬼……陳治策
日本遣唐使廢絕後之唐日交通考……胡張樽
寶刻詩跋序……顧頡剛
文學與詩學……郭紹虞
五行家的歌謠觀……白滌舟
七之研究……孫海波
「金瓶梅」……三行
明代殺害說考……班書閣
浮瑛（詩）……羅夢恩
闔瓶（詩）……王辰戡 郭以堃
我們聽河南的春天（詩）……戴南冠
孟冬（詩）……順隨
死狗（詩）……靖溪
病（小說）……夏斧心
青年人幹的事（小說）……馬伯青
掙扎（小說）……寧綠
雜（小說）……奐了
缺陷（劇本）……張鳴琦

神州國光社出版 社址：上海河南路六十號

鍾才記謝慶隆與張慧冲息訟啓事

前者鄙人等因誤信傳言以致發生訴訟茲蒙張君諒解不究既往深感盛意除向法院陳明銷案外特此聲明 戊A3162

明星影片公司與張慧冲息訟啓事

前者因雙方發生誤會以致涉訟現經諸友從中斡旋業已完滿解決恐未週知特此聲明 戊A3163

業崇公司緊要聲明

業崇公司原有汽水化妝品兩部分係陳昆生朱朝俊合資創辦但因經商外國化妝品部分不暇兼顧特將化妝品全部生意商標字號貨物讓與趙文滔承買由民國十九年十月十二日起業崇公司汽水部分保留擴充之外盡將化妝品全部歸趙文滔辦理嗣後該生意盈虧與及担保揭借貨物賬項等事均與業崇公司汽水部分陳昆生朱朝俊無涉惟趙文滔永遠不得用業崇公司變業牌之名製造汽水而業崇公司汽水部分陳昆生亦永遠不得復用業崇公司變業牌之名製造化妝品至從前業崇公司所有賬項數目等事均歸陳昆生朱朝俊清理與趙文滔無涉誠恐外界未及週知除雙方照約遵守外特此登報聲明 中華民國十九年十月十二日 業崇公司汽水部分陳昆生朱朝俊 化妝品部分趙文滔 仝啟 乙A5974

陳霆銳律師代表山西路集益里房客聯合會重要聲明

茲據當事人山西路集益里房客聯合會聲稱本年六月各房客接到通和洋行經租賬房通告限期遷讓翻造當經敝會向房東方面交涉議妥房客方面允許市房加租五成街內房屋加租三成房東方面允許五年內不加租不翻造在此期內如該產所有權轉移他人本約定對於得主繼續有效當由通和洋行按照新加租額收租是雙方契約早已成立事後何得返悔乃不料九月十九日忽接該行來函推翻前議當即推派代表向通和洋行嚴重交涉迄今毫無結果查此土地房屋所有權無論轉移與否對於敝會與房客方面既經履行於前房東方面何可推翻於後聞房東此舉實爲高抬地價以便出售他人而以房客爲犧牲手段太狡其用心甚惡用敢請律師函復通和洋行要求履行前項條件外懇請登報聲明等語前來合亟代表登報聲明如右諸希公鑒 乙A1996

姜正蘧律師

受任 寅豐絲號 常年法律顧問
法律事務所（一）浙江路二七四號益衆房子六十號電話六一二六一三（二）呂班路萬宜坊三十號 乙A2355

倪徵燠律師

法學博士 受任 潘長德君 常年法律顧問通告
本律師茲受潘長德君之聘任爲常年法律顧問嗣後關於潘君一切法益本律師當依法負保障之責此告 事務所四川路一一六號 電話一四四九〇 乙A6025

譚毅公律師

受任 沈厚載君 法律顧問啓事
本律師茲受任沈厚載君常年法律顧問嗣後沈君一切法益依法保障之責 事務所四川路一一三號三樓 電話一一四六六一 七十二號

蔣保釐律師

受任 陳氏 廉秀峯 法律顧問啓事
茲受上開當事人之聘爲常年法律顧問嗣後如有侵害陳君夫婦財產名譽信用以及其他一切法益者本律師當依法保障之責 事務所九江路廿二號 電話一六二五九（二線）

席裕昌律師代表潘程氏聲明與潘陳氏即陳巧林脫離家屬關係啓事

緣陳巧林係潘程氏故夫潘泰沾公之妾現因自願脫離潘姓家屬關係業於本年十月廿一日訂立永遠脫離家屬據所有條件詳載據內除由本律師同嚴蔭武律師依法證明並向上海地方法院備案外特再委託本律師代表登報聲明合亟登報通告此佈 事務所九江路廿二號 乙A5927

伍澄宇律師

受任 廣東兄弟樹膠公司上海分廠 常年法律顧問通告
本律師茲受任廣東兄弟樹膠公司上海分廠爲常年法律顧問嗣後如有侵害該公司信用名譽拖欠貨款及一切法益者本律師當盡依法保障之職再該公司從前發出之股分合同其中有因郵寄遺失者茲特正式從新編正補行印發並加蓋該公司長蛋形萬字邊圖章方生效力如有留存舊日合同概歸無效合併代表聲明此佈 總事務所老靶子路赫司克而路十二號電話北三五二〇號 乙A5838

伍澄宇律師代表郭紹龢聲明通告

現據當事人郭紹龢君聲稱次媳陳閨英於十月念一日早五點鐘失蹤遍覓無着查次媳閨英現年廿二歲中等身材頭蓄髮髻操廣東潮州口音體短小並携去衣服首飾各物（細數尚未查明）不知是否被人誘拐如有仁人君子知其下落通信報告者願酬洋念元倘能將陳氏與女婢一名年十三歲名喚愛梅一同送到者酬洋五十元儲款以待決不食言請爲代表登報通告等情合即代爲登報聲明如有知郭紹龢君之次媳陳閨英下落者亦請送來敝所以便轉知當事人郭紹龢君照給酬金特此通告 事務所老靶子路赫司克而路十二號 乙A5967

黃宇平律師代表德隆煙草公司懸賞緝拿李元康

據德隆煙草公司聲稱近因在市上發現假冒其註冊之旗美牌商標香煙故派人偵查日前已將以此項冒牌香煙在市混售之販炳揚一名執付有司並據供稱有李元康者亦與此事有關當由上海特區地方法院發拘票飭令捕房執行在案惟該李元康早已逃匿無蹤茲特委托本律師登報懸賞緝拿如有人能將該李元康所在報告捕房獲案究辦者當洋二百元儲款以待決不食言各等語據此合亟爲之代表登報聲明如右 中華民國十九年十月二十四日 事務所四川路二一六號電話一九五三五 住所愚園路一百十號電話二七七三六 戊A3091

項昫律師受任陸馥香君常年法律顧問通告

本律師茲承陸馥香君聘爲常年法律顧問嗣後關於陸君名譽財產及其他一切法益本律師當依法盡保障之責特此通告 事務所上海霞飛路（呂班路口）三一八三號電話三一八一三 甲A649

上海會計師公會會員張宏初會計師代表文記輪船行清算債權債務通告

茲據敝當事人陳子青伊子陳文彬所設之文記輪船行歷年營業虧損今文彬又於十月十四日病故感將債權債務加以清算特委託貴會計師代表清算並請派員監視暫行繼續營業俾輪船不致停頓等語前來爲此登報通告即日起限十四天內將所欠之款如數送交本事務所逾期不理當依法訴追特此通告 事務所四川路四十五號電話一八三七九號

工商銀行清理處通告

查工商銀行宣告清理經上海特區地方法院派定清理員在愛多亞路九號前會計師事務所內組織清理處所有該銀行債權人務於十月三十一日以前將債權詳細項目向本清理處登記逾期作爲拋棄再該銀行債務人亦希於前期內將所欠之款交付本清理處製給收條否則即依法訴追切勿延誤 中華民國十九年十月 日 清理員 潘啓辛 麥克羅 工商銀行清理處 戊A3041

工商會議通告

會員諸公注意
本會議定於十一月一日在首都勵志社開會現已決定以中央飯店爲會員招待所凡會員諸公務希准於開會期前惠臨首都參加大會開幕典禮一抵輪船碼頭或車站時即逕赴中央飯店報到會期在即盼各會員注意爲荷 戊A3108

江海關二五附稅國庫券基金保管委員會還本付息通告

本月底應行還本付息之各項庫券（一）續發江海關二五附稅國庫券第十號本息票（二）捲菸庫券第十三號本息票（三）十九年關稅短期庫券第三號本息票（四）十九年捲菸庫券第七號本息票（五）十八年關稅庫券第十七號本息票（六）十八年編遣庫券第十四號本息票（七）十九年關稅庫券第三十一號本息票一律均於十月三十一日起由各地中央中國交通三銀行開始付款特此通告 乙A6927

急救時疫醫院敬謝

上海聯益善會 敬謝 陸文中君 經募 淳涵二君 合助 洋二百元正
北西藏路 開封路北
基本董事劉然青君自助洋二百元基本董事徐聚良君自助洋五十元又經募諸君各洋十元 ……
虹口東熙華德路安雅里口總辦事處謹啓 戊A3112

中華書局新書

教育叢書 **教育行政大綱** 二冊 二元

常導之著　本書分緒論、教育行政機關組織、學校系統、教職人員、視導制度、教育經費各卷，末附中小學之課程及教師分彰制。每卷均先分析我國現制，次臚列各國狀況，末則就本國現制與各國狀況加以比較，從中發見所包含之原理及問題，并加以簡要之解釋。著者在本書內企圖將教育行政上所有重要法規、事實、及原理融合貫通，使從事教育事業者，瞭然于教育行政問題之所在；及其所決所可遵循之途徑。內容取材及編製，力求便于高中師範科及大學教育科用作教本；兼供教育行政人員參考之用。

小學普通教學法 一冊 七角

謝恩臯編　本書分八章：(一)緒論，(二)教學思潮，(三)教學原理，(四)學習法則，(五)教授方法，(六)教材組織，(七)教室管理，(八)結論。舉凡教學上之重要材料，靡不搜羅，目的在介紹教學上應有之學識，引起學者研究教學技術之興趣；并指示其研究之途徑。曾經浙江蘇省立第八師範，及中央大學，區立淮陰中學師範科作一度試用，成績極佳。爲適供高中師範科，鄉村師範科，以及各種師範學校參考或教科之用。

史學叢書 **國史通略**

張寶甫著　一冊一元二角　本書上起太古，下迄現代，扶治緊要，綜爲四事：曰政術，曰國際，曰生計，曰學術，仍以通史方法，按照時代將四事貫穿而成。總三十二章，敘述全部，爲提綱絜領之說明，而隨事綴以精要之史實，一掃板重敘述之弊，可供國民瀏覽史事及學校教科之用。

陸王哲學辨微

胡哲敷著　一冊　六角

本書分八章：(一)導言(二)陸王傳述，(三)陸王哲學源流(四)陸王宇宙觀，(五)陸王論心，(六)陸王論學，(七)陸王論工夫，(八)結論。於陸王哲學源委及時代背景，言之綦詳，爲研究宋明哲學者不可不讀之書。

英美日產業問題 一冊 六角

歐陽瀚存著　自歐戰終結，而當事各國之財用亦隨之告竭；於是英美各國無不以全力拓治生產，而日本自明治維新以後，經濟界發展之速，亦爲並世所罕見。本書對於該三國產業之概況，發展之情形；以及改革之經過，均詳述無遺，可爲研究世界經濟概況及各國戰後大勢者之參考。

最新銀行論

徐鈞溪著　一冊　七角

本書將歐洲大戰後，各國銀行內容，及各國發鈔制度之比較，言之極詳；并列舉各國銀行業務之例證，以爲吾國銀行之參照。內容豐富，條理分明，可供研究銀行學者之參考，亦可供大學及專門學校銀行學課本之用。

中國保險法論

王效文著　一冊　一元

我國商草編制，原倣日本法例，關于保險契約一部，附定於商行爲編之末，僅有損害保險與人壽保險兩章，既無總則之規定；又無責任保險與傷害保險之列舉。迹其內容，實與今之所謂保險單行法者，大異其趣。本書著者，本其十年教學所得，根據現行法規，依次論列。全書分緒論與本論兩編，緒論敘述保險法之性質與編制等，本論則分述各種保險契約之性質，并眉註法文，逐條詮釋，既便爲治法學者之研究，亦可供一般人之參考。

南通張季直先生傳記

張孝若著述　胡適序文　附年譜年表

四開本一厚冊　精裝三元　並裝二元四角

張季直先生爲一代文豪，建設大家。傳記係創作之體例，發行以來，膾炙人口，在語體文中，別具作風。初版係在南通印刷，字句標點，均有錯誤。現經著者一一修正；并增入新發現之材料，凡季直先生之文件詩詞，均經摘錄入書，較之初版，益見精備。凡從事實業、教育、水利、及地方建設事業；或注意近代政治史實及崇拜季直先生者，皆宜人手一編。

皇漢醫學　日本湯本求眞著　黃巖周子敘譯

‖三卷出全‖　每卷一厚冊　精裝各三元半　並裝各三元

日本湯本求眞氏，本爲西醫專家，終覺西醫仍未臻完善，悉心研究漢醫學十八年，就研究所得，著爲是書；對於漢醫學上之闡發貢獻，一般讀者早有定評。黃巖周子叙先生，譯成漢文，以餉國人。馬君武先生題詞：『發宇宙之秘密，益人類之健全。』其價值可知。全書共三卷現已出全。

（庚159）

國語注音符號新教本

蔣鏡芙編　一冊　一角半

本書對于國語注音符號的小史，發音法、拼音法、聲調讀法、書寫法、使用法、推行法等，分別說明。並附發音機關圖、以供練習發音時的參考。更依據標準國音，用活潑的方法和材料；以及注音符號歌等，使學者得到有興趣的練習。爲傳習國語注音符號最適用的教本。

國語羅馬字使用法　陸衣言編　一冊　二角

國語注音符號發音法　陸衣言編　一冊　二角

初中高小適用 **最新本國地圖**　葛綏成編　彩印一冊　一元六角

新中華中等本國地圖　丁晉鑫 葛綏成 編　彩印一冊　一元四角

新中華中等世界地圖　丁晉鑫編著 葛綏成重訂　彩印一冊　一元四角

社會主義的理論與實際　周佛海譯　一冊　一元

本書係周佛海先生譯自美國希爾奎氏的原著。全書於社會主義的理論及其在各國實際上的發展，敘述至爲扼要，批評亦甚公允，係純粹的學理及事實之作，非普通宣傳書可比。欲明社會主義之眞象及其過去之歷史者，殊有一讀之必要。　（庚171）

日文典綱要　錢歌川編　一冊一元

本書分文字概說及品詞概說二大章：每章又細分爲十節，從日本文字之產生說起，以及其發音上，文法上各種解釋，都莫不合乎情理，而中繁要，所舉各例，多爲日常用語，隨時可以利用，與從來乾燥無味之文法書迥然不同，使讀者能于不知不覺中昇堂入奧；得此一卷，不僅普通日語，可以隨意會話，即現今日文書籍，亦可自由披覽，誠爲研究日語之捷徑，不可多得之良書也。

中華民國十九年十月教育部頒佈

中小學課程暫行標準　第四冊　（高級中學商科之部）　一冊　三角

命令

國民政府二十五日令㊀行政院呈、據浙江省政府主席張人傑呈稱、財政廳第三科長張開第呈辭職、請免本職、應照准、此令、㊁行政院呈、據浙江省政府主席張人傑呈、請任命梁鈞任爲浙財廳第三科長、應照准、此令、

國內要電

鹿鍾麟通電解除軍職

由焦作用無線電拍發

【天津】鹿鍾麟代表秦德純二十五下午一時半、由焦作專車赴遼、過津未停車、秦與張協西北軍防地及軍餉問題、鹿之下野漾電、二十四午由焦作用無線電拍出、（二十五日專電）

【北平】電臺收到鹿鍾麟漾電云、麟于本日解除軍職、息影邃初、有生之年、皆報國日、淮海內賢達、袍澤同志、實共鑒之、（二十五日專電）

【北平】路局息、馮將由晉城汽車赴清化鎮、鹿司令部設清化、鹿派參謀長秦德純赴潞見張、令晨過長辛店、轉豐臺赴潞、（二十五日專電）

張垣晉軍退淨

張誠德部專任剿匪

【北平】張垣晉軍二十二夜退盡、張誠德經張加委爲張口警備司令、決東北軍蒞旅駐張、至張誠德部專任剿匪、（二十

四日電、于學忠云、中山號鐵甲車已收到黃臂章官兵、欣慰、該隊參謀鮑鴻鑑率領分三列車由張開平、當派參謀梅鍾奇陪率來平、呈繳點驗、請飭沿路勿生誤會、于即電話平綏局查照、（二十五日專電）

【北平】楚溪春二十四日電于學忠云、漾電悉、敝部奉令二十二日移防、各部即開始輸送、弟於二十三午抵大同、知注特覆、（二十五日專電）

【北平】中山號鐵甲車司令沈桂五、因運黑貨、被楚溪春扣留在大同、（二十五日專電）

劉春榮部譁變

劉春榮被殺

【北平】黃河北岸劉春榮部劉旅兵變、劉春榮被殺、（二十五日專電）

張學良電復察區將領

【北平】張學良覆察區將領張誠德等電云、張警備司令并轉顧王李王張諸同志鑒、頭養電、欣慰殊深、頃已電達于司令、有事希就近逕與接洽可也、張等致蔣張養電云、誠德等待罪行伍、惟大勢所迫、人微言輕、未早表現、茲當交替之際、地方紳商之促、以治安相屬、義不容辭、俟省政負責有人、遵當交卸、師長張誠德、譚文彬、旅長王占元、李瑞、王奉鈞、張繼明、（二十五日專電）

晉人勸閻下野

使部下得有出路

【北平】晉省紳上閻書、請即出洋、中云、中外凡打敗仗者、國內無不革命、機德其近例、今後縱如何掙扎、亦難挽大勢、請顧念晉人、早日出國、使部下得有出路云、（二十五日專電）

【北平】趙戴文函其友、自比諸葛、謂先主用兵東吳、諸葛不敢發言、僅關若却正在、不致受此巨創云、（二十五日專電）

【北平】汪前擬出國、經閻挽留、汪仍申前請、將赴平地泉、轉庫倫特晉邑比利、（二十五日專電）

【北平】某要人云、閻馮不離隊、則閻馮各軍無法維持、閻馮爲部下生活計、應早走爲是、（二十五日專電）

【北平】閻馮閻汪商定下野則可、出洋則歸諸自由、馮由幷赴澤州、或將由永濟赴陝、（二十五日專電）

【北平】趙戴文來平、今日可到、（二十五日專電）

【北平】二十二幷來者云、商震之省政府印、爲閻索去、（二十五日專電）

蔣主席昨抵甬

【寧波】蔣主席偕夫人宋美齡、二十五晨五時半乘新寧紹輪到甬、逕赴奉化溪口本宅、（二十五日專電）

河北省府召開特別會議

王樹常歡宴新省委

【天津】冀省府移津後、二十五下午一時、召開第一次特別會議、民·財·農·工·建·教各廳長均出席、通過大批河務局長、計北運汲紹宗·南運汪德森·永定鮑竹蓀、子牙曹寶書·大清崔錫霖·黃河朱炤·又委高步孔爲河工船捐征收處長、並通過例案數件、（二十五日專電）

【天津】二十五晚六時、王樹常在省府設宴歡迎新省委殿智怡·陳寶泉·邀各廳長陪席、陳之市府參事及救濟院長均辭去、（二十五日專電）

【天津】教育廳長張見菴語記者、在最近期間、成立冀省教育設計委員會、集思廣益、俾收實效、並淘汰廳內冗員、錄用富有新知識之青年、（二十五日專電）

【北平】河北同鄉會呈張及王樹常、求縮減軍政費、參酌民十五年預算、以蘇民困、（二十五日專電）

中日電信交涉

滬崎線問題難解決

【南京】關於中日電信交涉、日代表對我方收回滬崎綫之對案、大概以該綫之權交於中國政府、惟上海居留日僑約二萬餘人、滬崎綫之營業、大半在日人方面、解決辦法、擬由中國在滬設電局、營業事務由日人代管、局長由中國委充、職員概由日人充任、電報仍用日文、此項辦法、我方以其距離收回原則過遠、斷難同意、擬擱置滬崎綫、先解決其他問題、惟日代表對此項交涉、必欲先決、此綫不決、對其他問題、暫不開議、因此該代表延不來京、（二十五日專電）

【南京】駐京日領上村、二十五下午赴滬、晤重光葵吉野圭二、關於中日電信交涉事、有所洽商、並轉達我方亟盼開會意旨、（二十五日專電）

蔣主席夫婦昨抵甬◉總部任顧祝同爲洛陽行營主任◉鹿鍾麟發下野通電◉劉春榮爲變兵所殺◉（見國內要電）巴西革命告成◉巴拉圭財長遇刺◉馬尼刺華僑寓區發生暴動◉（見國外要電）吳蘇中案判解警備司令部◉（見本埠）

崑崙書店二週紀念**大廉價**一個月

日期　十月念一日起至十一月念一日止

廉價折扣　書籍一律七折（在現批一次以上百元以上者特別優待但以向本店批發處接洽者爲限）

優待函購　凡外埠讀者（除外）來函向本店購買不滿五元者照價七折超過五元者照價六折五折郵費均由本店担任郵票十足收用

廉價地點　總發行所（上海浙江路金粟房產公司四層樓）北平分店（北平金魚胡同）門市部（上海四馬路中四書局聯合門市部）特約經理（各外埠特約處同時經理及發行）

代售外版　外埠各心店總批售零售照本版均例

樂群 春潮 崑崙 南強　四書局聯合門市部

遷移週年紀念特別大廉價

期間　自十月二十一日起至十一月二十日止

折扣　本版書一律七折　外版書一律八折　函購者照書價加收郵費一成

同業現批　除崑崙書店外其餘三家仍舊七折計算

地點　上海四馬路中市書錦里對面五一八號

南華書局大廉價　四馬路望平街

新書目錄

第一集各科問答	實洋二元
初級各科問答	實洋一元二角
本國史表解問答	實洋四角五分
家庭衛生常識	實洋三角
經濟常識問答	實洋四角
道路工程學	實洋一元二角
永恒的愛	實洋八角
工資論	實洋五角
明日之大學教育	實洋四角五分
男女白話信	實洋三角
光明戲劇	實洋五角五分
革命與藝術	實洋八角
法國文學	實洋四角五分
狐狸故事	實洋六角
湖上曲	實洋五角
合作的歷史及原理	實洋六角
蘇俄政府	實洋二角
唯物史觀與民生史觀	實洋五角

林　應具之種種優點！

質料須堅淨　則經久耐穿
寬窄須適宜　則舒服輕便
紗線須柔滑　則永不起毛
染色須研究　則久不退落
技師須高明　則出品精美
織造須電機　則整齊迅速
定價須從廉　則方易普及

上海閘北寶源路進步織造廠出品之『人球牌』『古瓶牌』研究周到、完具之上述種種優點、各埠洋廣貨店均有經售

信誼保命

經中央衛生試驗所及上海法工部局化驗證明、係天然補品、毫無毒質及麻醉劑

功能～改造人身細胞抵抗病菌預防未老先衰及自中毒

主治～精神衰弱　氣虛血虧　面黃肌瘦　頭暈目眩　腰痠背痛　遺精糖尿　戒鴉片煙　尤有奇効

上海信誼化學製藥廠發行

上海四馬路石路東首　百靈機公司　專售精美唱機名伶唱片一應配件齊備　遷移新屋　擴充營業　大減價一月

九一四

台灣新藥 內服新藥 外用藥膏

清血滅菌

患花柳者速購九一四對症發藥轉危為安

上海北京路中法藥房總店發行 全國分店均有出售

中華民國律師協會 法學叢刊社編印

十九年本 中華民國六法出版

甲種 精裝兩冊 定價八元 平裝四冊 定價七元四角

乙種 皮面一冊 定價四元二角 布面一冊 定價四元

●特價七折外埠函購郵費加一●

▲本年六月以前公布適用之法令無不搜羅完備▼

▲甲種適於案頭陳列隨時檢查◉乙種適於法庭講席隨時應用▼

◙七月至十月續出之重要法令如土地法民訴法等正在續印補編凡在十九年十二月底以前購者憑發票補取不另取價◙

⊙贈品注意⊙ 凡向總經售處訂購甲種一部贈送黨義書籍十種價值二元乙種一部贈送黨義書六種價值一元爲宣揚主義不惜重大犧牲凡我國人速與乎來！

印行者 上海浙江路五百七十號 法學叢刊社

總經售 上海四馬路望平街 中山書局

分經售 南京花牌樓 共和書局

破天荒大著作

最近三十年之中國

預約 取價極廉並有贈品

自晚清甲午到現在，實爲我國近代史上一個最重要的時期。關於這個期間各方面所發生的變化史蹟，現在還沒有一種有系統的分類詳紀的專書，這要算是學術界的一個缺憾。本店特請海內名家，分工撰述，計全書分政治外交教育文學軍事社會財政經濟交通學術十種。其內容極其詳實而有系統。茲先出五種，並發行預約。

最近三十年中國政治史 李劍農著 定價三元三角

最近三十年中國文學史 陳炳堃著 定價一元五角

最近三十年中國教育史 陳明志著 定價二元二角

最近三十年中國外交史 劉彥著 定價一元

最近三十年中國軍事史 文公直著 定價四元五角

預約辦法

（一）預約期間 從十月廿六日起到十一月底止

（二）分購各種照定價八折五種合購除照定價對折外贈送中山出世後中國六十年大事記一冊定價二元

（三）出書期 政治史十月卅號文學史十一月十五號教育史十一月卅號外交史十二月十五號軍事史十二月卅號

總發行所 太平洋書店 上海白克路北河路十六號

經售處 上海 馬路四書店聯合門市部 各埠 中華書局 南京 南京書店 武昌 太平洋書店 長沙 長沙湘譯書局 北平 佩文齋書莊 天津 江東書局 濟南 教育圖書社 太原 中山圖書社 開封 豫中書莊 遂寧 新中國書店 鄭州 龍文書莊 廣州 共和書局 汕頭 大東書局

泰東圖書局

重版書

現代中國文學作家（一） 錢杏邨 定價六角

（二） 定價六角五分

中國文學史（上） 曾毅 定價一元

（下） 定價一元四角

少年維特之煩惱 郭沫若 實價四角

女神 郭沫若 實價五角五分

西廂 郭沫若 實價五角

雪萊詩選 郭沫若 定價二角

唯物史觀 陶伯 定價三元

◀新書▶

勝利的微笑 陳山竹著 定價六角五分

廣西民間文學 瞿鶴仁輯 定價九角

馬克思主義的基本問題 蒲列哈諾夫著 成嵩譯 實價四角五分

從猿到人 恩格思著 成嵩譯 實價二角五分

馬克斯家族發展過程 朱應祺譯 定價四角五分

地方自治概要 陳安仁著 定價五角

婦女自覺史 高希聖譯 定價四角五分

東方文化 唐大圓編 定價七角

上海四馬路望平路 中山書局

黨義輯要

▲最適合於各級學校教職員研究黨義的精本▼

本書乃根據於最近教育部所頒關於各級學校教職員黨義研究條例，並參照中央訓練部歷次所頒關於黨義教師檢定條例，選集最重要的黨義九種，編訂而成，內容充盈，意義忠實，和坊間流行的所謂精義綱要等截然不同。

特價洋六角 郵費二分半

三民主義測驗問答 三百條 實售二角八分

建國方略測驗問答 三百條 實售二角八分

孫文學說測驗問答 一百條 實售一角二分

民權初步測驗問答 一百條 實售一角二分

實業計劃測驗問答 一百條 實售一角二分

現代政治析學引論 實售六角

總發行所 愛文義路普益里 門市部 四馬路中間

春秋書店

美國資本主義發達史

石濱知行著 施復亮 周白棣合譯 實價一元

美國是今日世界資本主義的霸王，是今日世界政治經濟的中心。它的資本主義是怎樣發達而來的，是每個關心近代世界政治經濟的人所必須知道的。本書是解剖這最重要的資本主義國家的良著。它從有史以前的殖民地時代，依次敘述發見美洲、革命前後、美國經濟的背景，資本主義的成熟期，加入世界大戰與戰後的美國的資本主義。著者是日本有名的經濟史專家，他的著作被譯成中文的亦已不少，大家都已知道了。

教育部徵集國歌延期通告

我國國歌，前經本部制訂徵集辦法，廣事徵求，已在案。茲屆徵集期滿，經本部組織審查委員會審查，應徵作品，雖不乏佳作，但合於標準者不多，審查所得，多非人人所能了解，以致一般教育者及補習教育作者，均不合用。茲為久遠計，爰將徵集期限，延長至本年十二月底，並修正徵集辦法如左。一、歌詞應含有時間性，如四萬萬人民、四千餘年文化等字樣，不作永久之用；二、歌詞逾百五十字以上，不易熟記；三、聲調不能向上發揚，用丫、己、乛、幺、乙、乜、ㄨ、ㄙ等韻符者不多；四、詞義含有時間性之用；五、措辭過於誇大等之弊。自宜將徵集期限，展予延長，並修正前頒徵集辦法，除將前訂徵集辦法，分別修正，並通令覺布告徵集外，務希全國人士，踴躍應徵，儘本年十二月底以前，選寄本部社會教育司，是所企盼！修正徵集辦法如左。

教育部啟 A戊3111

銀行函授校

招生 校址在上海北四川路寶樂安路對過餘慶坊

本校開辦六載，對於學生課藝批改迅速周到，是以歷屆畢業生服務社會成績卓著，近自政府頒佈工銀行條例，銀行以來，對於銀行人才頗感缺少，茲招男女函授生並夜校面授生專授以中國銀行應用學識，章程附郵二分，期內交費，十一月十日止，速成科六個月畢業，講義概用漢文，函授生納費十元，宗旨程度中文通順，報名即日起選地，本校此次畢業生成績頗佳，凡各處銀行公司欲謀營業發展延聘畢業生，或其他公司服務，為本部●再介紹部啟事，本校中國銀行專科學校（原名中國銀行專科函授學校）校長奚約翰啟

甲A3176

熱鬧區域房屋

召租

茲有愛多亞路南京大戲院隔壁鴻運坊內三層樓三開間雙進大住宅數幢出租屋內天井闊大，上覆玻璃天棚四面走馬洋台光線充足大小房間計有念餘間該處東出麥高保祿路南出華格臬路北出愛多亞路交通便利房租低廉最宜開設旅館公寓書寓以及俱樂部等之用如欲租者請向四川路六十六號遜百克律師經租賬房接洽房屋由管門人領看 電話一八二四六

中興煤到滬

本礦煤質中外馳名最合工廠輪船需要現已源源運申在洋棧交貨如承賜顧請移駕至上海四川路七四號本公司面洽或由一六八九五號電話接洽均可

上海市工務局布告

爲市內發見冒充本局查勘工程人員招搖詐騙布告事

近聞屢有不肖之徒冒充本局查勘工程人員招搖索詐（非特市民受其滋擾本局名譽亦被其牽累殊堪痛恨）查本局職員均經發給職員證隨身携帶證上黏有本人像片（極易辨認）至於查勘工程人員（因職司外勤更於發給職員證之外）加發盾形查勘證（以昭鄭重而資識別）在市民方面遇有此項查勘人員即不妨隨時查驗其證章如發見既未佩帶查勘證又無職員證或雖有證而人照不符者必係假名冒充儘可鳴警拘究（其有事先未分辨察以致被騙者亦當於事後據實報告本局以便究懲）但察大多數市民心理遇有此類事件始則甘心受其愚弄造發覺被騙則又惟恐多事不肯挺身出而告發（者也要知政府與市民本爲一體非有互助合作精神則奸弊難除惡習無由肅清）以匡本局耳目之所不逮共除此社會之蠹此則（舞弊之心而此類混跡社會終難有澈底肅清之日爲此布告一體周知以後）凡有與本局接洽事件務必親自來局切勿假手他人倘或仍有被騙情事發生尤須隨時來局據實報告以便澈究（本局有厚望焉此佈）

十九年十月二十日布告第八號

A戊3052

市衛生局定期補考中醫通告

爲通告事查本局中醫登記尚有少數人未曾應考茲定於本月二十九日下午五時在六馬路仁濟堂舉行補考除詳細地址函知照外茲將地址不詳者開錄如下口試者許汝曾吳滌塵顧惠仁唐三衡張協坤陳達瑞胡雲毅 伯寧祖藕方逸樵A分

浙江省土地局測丈人員養成所招考清丈科新生

本所現擬招考清丈科學生一百二十名凡年在十八歲以上二十四歲以下志趣純正體格健全初級中學畢業或有同等學力之男生均得報名投考其手續如下（一）報名日期及地點）自登報日起至十一月七日止在杭州佑存路舊臬署本所（報名手續）填具報名單附繳四寸半身照片及報名費一元有證明文件者隨同繳驗報名與否概不退還（考試科目）黨義・算術・代數・國文・圖畫・（自在畫・用器畫）體格檢驗（修業期）六個月（待遇）學宿膳費雜費免收節略函索即寄 乙A6613

南京市工務局召商投標定製營業自用汽車磁牌通告

查本局現擬於民國二十年春季驗車更換營業及自用汽車磁牌計需大號磁牌二千副計四千塊車內小磁牌二千塊又臨時試車牌五十副計一百塊如願承製此項磁牌者即於十月三十日以前來局接洽領取圖樣並定於十一月十日開標特此通告 中華民國十九年十月十七日

建造十六舖市輪渡用及水菓業用鋼質浮碼頭及浮橋招標

茲有建造十六舖市輪渡用及水菓業用鋼質浮碼頭浮橋工程招工投標如願承辦者可自即日起至十一月三十一日止親至南市毛家衖本局領取圖樣及說明書（每份繳費五元）照章投標準於十一月五日下午二時在局當衆開標特此通告 上海市工務局通告第八九號 戊A3008

上海電報局購煤招標

本局水汀鍋爐冬季燃煤約計一百五十六噸須用撫順統煤六成快子請自即日起開明價目交由四川路口本局內庶務處彙收准於國曆十一月五日午後在局開標便即訂購特此通告 戊A7697

江蘇省立揚州中學建築會堂教室招標廣告

本校現擬建造三層樓新教室及禮堂一座凡曾經營造過五萬元以上工程並有殷實鋪保而願承造此項工程者希自本月廿七日起親自來校領取圖樣及說明書（隨繳圖則費三元（得標與否概不發還）標賬應於十一月三日上午投入揚州大汪邊本校標櫃隨繳保證金三佰元（支期票無效）即日下午二時在本校當衆開標四日上午公佈得標結果不得標者憑同收據發還保證金特此通告 戊A3123

建築陣亡將士公墓籌備委員會招標展期通告

本會原限十月二十日截止投標現決展至十一月底止各投標人務須於三十一日午後五時前將標函送到南京本會或上海博物院路二十號董大酉建築師事務所萬勿自誤此布

京滬滬杭甬鐵路警察教練所招考學警廣告

招考學警一名額 正取六十名 備取三十名 修業期間 六個月畢業 資格 年齡在二十歲以下二十歲以上身體健全曾在小學畢業或有相當學力者 報名日期 自本月二十六日至二十九日 考試日期及地點 本月三十一日上午九時至十二時在北站本路警務處檢驗身體如檢驗及格得於十一月二日隨帶最近二寸相片四張隨往吳淞炮台灣本所報名 五考試日期 十一月五日在北站揭曉並登申新民國三報通告凡正取者即以十一月九日以前報到入所聽候編制授課如遇期不報到者即以備取依次遞補 六揭曉及報到日期 七待遇 十二元火食照扣畢業後即照路警待遇分發各警務段服務 其考試科目（甲）簡易文字之問答（乙）簡易文字之認辨〔注意〕身體不及格者不准與考 一在學期間由本所供給外每名每月另給津貼 AC057

上海市華商雜糧油餅業同業公會通告各客帮運滬小麥注意

整頓小麥檢驗茲者農礦部上海農產物檢查所組設成立關於小麥檢驗訂有暫行辦法其所含天然水分以百分之十四爲標準所含雜質以百分之三爲限用特登報通告各客帮嗣後承運小麥須先經產地切實整頓防除攙混水泥雜質及其他作僞情弊之發現應運貨到滬受檢驗凡檢驗不合格之小麥概令改良到下展緩之期轉瞬又屆本公會爲求正本清源起見會要求展緩乃延至十月二十一日開始實行此後所有到滬小麥均須經通檢驗上種種挑剔是則不特本公會同業之幸亦即各客帮之幸也諸維公鑒 戊A3180

京滬滬杭甬鐵路管理局車務處招商投標承辦兩路廣告事宜

本路現擬招商投標承辦下列兩種廣告（甲）沿路各車站內（乙）客車內部期限各兩年十一月十日開標凡願投標者可向上海北站車務處商務課購取投標格式及章程每份收費洋一元此佈 車務處處長 副處長奉命啟 CA163

上海市第一屆菊花展覽會展期

本屆菊花展覽會原定十一月二三日舉行業經登報通告在案茲因浦西方面訊較遲不及參加特改定於十一月七八九日公開展覽 所有各名園出品務請於五日上午八時至下午三時之間送至公共租界大馬路外灘銅人碼頭本會當派員在該處守候至菊花日期亦改在九日（星期日）正午舉行恐未週知特此通告

經營地產者注意

君若欲經營投資地產事業機密而可靠請臨四川路七十號中國營業公司面晤經理必能洞悉一切而使君信任也

鴻生

中華火柴公司股東公鑒

敬啟者本公司根據股東應得本公司股分及昆銀數支配完竣並將「鴻生公司中華公司造送之股東名冊業將股東所應有之股份「花紅換股憑條」及空白「印鑑」等另行寄呈在案茲定於十月二十七日起換發股票屆時股東携帶上述各件至愛多亞路三十八號五樓本公司會計科換領爲荷 中華火柴公司股份收據及支付股份零數憑單用特公告諸 大中華火柴股份有限公司總經理劉鴻生啟 乙A6008

永固造漆公司遷移新廠擴充營業廣告

茲因敝公司舊有廠屋窄狹不敷應用特在江灣路持志大學斜對面塵園路口自建新廠擴充營業茲擇於十月廿七日遷移新廠照常交易務請遐邇主顧移玉接洽不勝歡迎之至特此通告諸希公鑒

永固造漆股份有限公司 戊A3115

中國維華醬色廠招請外埠經理

本廠所出之雙喜牌醬色質地精良有口皆碑與船來品有過之無不及故特更無漬滯等弊且可減省百分之五十足見本廠醬色甚有價値所以本廠自前年出品以來從未登報廣告現爲擴充起見廠內機爐從事裝換以後出貨增多五倍如外埠有經驗富而具有資力願任經理推銷者請先來信接洽合則函約面訂條件不合恕不作覆權利優厚幸勿交臂失之備有樣品函索即寄發行所上海法租界李梅路五十三號 中國維華醬色廠啟 戊A3119

上海正元銀行催領存款

逕啟者敝行業經清理所有各戶存款早經函催領取迄今已逾半載尚有另星存戶未了茲特登報通告務希於十一月底內前來結算清楚此白 地址愛多亞路卅九號三樓一五二二號

俄國花柳名醫

克利華魯虛谷開診通告

▲專治 花柳婦女及皮膚等症 ▲時間 每日上午十時至一時下午四時至七時 ▲診所 上海外灘沙遜大廈第一層第一二二至一二三號

甲A3183

王雲五先生發明四角號碼檢字法已稱方便茲又據各種字典辭源之精華審之用節省時間之方法編為大辭典一書其有功於教育及治學問者絕大當紙貴洛陽已歟
十九年九月蔣夢麟題

王雲五大辭典
硬布面本 一六五六頁
定價六元 郵費一角半
特價四元
十一月底截止
商務印書館出版
附電報新編 四角號碼電報書 定價二角

商務印書館發售
英語留聲機片 四大特色
(1)切合需要 此機片及其所附課本專供國人學習英語者之用。個人自修，或教室講授時，均可作口說耳聽眼看之助。
(2)發音準確 發音者爲美國語音學專家福司德教授（Lawrence Faucett）準確清晰，無異面授。
(3)教材適當 全組六張，其中五張共收英語二十課，每課分生字及讀文兩項；一張專收母音與子音，並詳示其讀法。課本由胡憲生先生與發音人合編，附有漢譯、註釋及練習問題。
(4)價廉物美 機片由世界著名之Victor唱片廠製造，品質精良，售價低廉，無可比擬。
英語留聲機片 全組六張 定價二十元 零售每張二元五角
英語留聲機片課本 每冊定價一元 購全組機片贈送

今日本報隨報附送
影寫版精印圖畫週刊一大張
如有遺漏請向送報人索取

訂閱申報星期日報圖畫週刊價格

●注意● 凡長期按日訂閱申報者則每期畫刊隨報附送不取分文

申報圖畫週刊之發行原爲增進國人讀報利益及了解新聞之興趣所以隨報附送不取分文茲因各商號團體機關等紛紛來函以爲報一份不敷閱覽而加訂畫刊者又有愛好美術諸君保存欲集訂收藏起見而專訂畫刊者有應接不暇之勢敝館不得不變更辦法以副閱者之望（附價目表於後）申報館啓

中國境內暨（日本朝鮮）各埠 每一期價洋一角 十三期價洋一元二角 廿六期價洋二元三角 五十二期價洋四元四角 中國邊域 每期價洋一角八分 香港澳門 每期價洋一角三分 各國暨（安南暹羅南洋羣島）每期價洋一角八分 歐美 每期價洋一角五分

普通報費請參閱本報封面所載價格或逕函本館索章印寄

時評

⊙英國巴力斯坦政策與無名英雄墓獻花

凡一舉動有益於此者未免有損於彼有益於將來者或又有害於過去故行一事而欲人人贊美無一人反對此不可能之事也但視所抱之政策何如耳。

英國工黨之巴力斯坦政策猶太人一致反對而阿喇伯人則慶爲成功工黨政府固以今日之處置爲是而以前歐戰時之混合內閣中人則頗多反對自由黨領袖喬治至謂顯然破壞國家信用斯末資將軍亦有大不滿意之電聞昔日貝爾福之宣言係榮譽所係之義務無論代價如何必須完全履行云云可見其反對之力矣。

英國建議廢止歐戰時無名英雄墓上獻花一事比利時報對之甚爲憤懣英國退伍兵反對甚力美國退伍兵各團體亦不贊成而德國各報雖不置批評而以銷除仇恨等爲標題則贊成之意已在言外德國政府則不歡迎且望他國效法英國爲鼓勵新時代和平一種步驟云云。

由此兩事以觀欲顧全過去與迎合將來其利害必多衝突而贊成反對之由此以生而實最爲多數焉。

國內要電二

顧祝同被任洛陽行營主任

［南京］總部任第二師長顧祝同爲洛陽行營主任、任命狀已發出、（二十五日專電）

楊虎城部挺進

［南京］楊虎城二十四電京、一、我軍正面已佔領橫底鎮、與敵在七里河萬家嶺激戰中、二、我左翼已佔天谷街中軍屯等處、俘擄甚多、刻仍攻擊前進中、（二十五日專電）

中大校務糾紛 總務處長招待報界

［南京］教部表示未接中大校長張乃燕辭呈、對張之辭職與照准、均不得知、（二十五日專電）

［南京］中大總務處長黃曉寰二十五午宴報界、報告、㈠該校行政費、實支十五萬五千餘元、外間誤會年佔三十餘萬不確、㈡教務事務秘書三處合併爲總務處、係爲節省經費、其職權仍與各院平行、並未攬大權限、（二十五日專電）

［南京］中大法學院電滬、促張乃燕回校、勿萌退志、（二十五日專電）

［南京］中大理工兩學院電張乃燕、打消辭意、回校主持、（二十五日專電）

湘贛匪共近況 毛炳文部到潯

［南昌］許克祥二十抵潯後、令所部由湖口向饒州當鎮推進、彭黃反攻三湖、朱毛反攻永泰、譚張兩師分剿贛江袁河流擊、戰事甚猛、一五兩隊、連日全體飛吉安峽江新喻擲彈助戰、匪死傷狼藉、（二十四日專電）

［南昌］中央此次目的在將朱毛彭黃消滅、俟武漢二次會議決定整個計劃、湘・鄂・贛・粵・閩、均布置後、再總攻聚殲、（二十四日專電）

［南昌］毛炳文部二十三由京胡祖玉部二十二由滬開潯、均到達、毛胡定今由潯來省謁魯、許克祥亦定日內由潯來省、魯

純淨及含幾怪補力多
各埠中法藥房中西藥房以及各大藥房均有出售
九福有限公司發行
分公司 天津 濟南 重慶 新嘉坡 遼寧
純淨補力多 補力多每百立方中、含有……
適用於下列諸症。
諸般衰弱 凡胃呆、食退、工作過度、腦力減退、面黃肌瘦、兒童發育不良、以及其他弱症、服之有效。
氣機各症 凡肺氣不調、稍勞即喘、傷風咳嗽、久咳多痰、服補力多極有順氣補肺祛痰治嗽之功。
病後虛損 凡產後療後或傷寒猩紅熱等大病之後、失於調理、以致體力久不復原、飯量不振、面色不轉等情、服補力多有開胃、補血、激發體力、恢復健康之功。
代謝不良 凡因代謝不良而起之疾病、如風濕骨痛等、或一般頑固之皮膚病如癤瘡癬疥等、除相當之治療外、兼服此藥、有改良體質、促進治療之功。
含幾怪補力多 含幾怪補力多所含成分與前同。惟每百立方中、另加幾阿蘇〇・八四阿寇〇・四二。功用亦如純淨補力多。而於肺癆咳嗽、慢性氣管支炎、吐痰者、以及肺癆病等症、尤宜常服。

部蔡廷鍇蔣鼎文亦將來贛剿匪、（二十五日專電）

［南昌］民廳令省會公安局三日內成立省垣守望隊、（二十五日專電）

［長沙］平江匪竄長壽、似趨修水、嶽恢垣二十六赴常德督剿南華賀匪、（二十五日專電）

［長沙］何二十五追悼陣亡將士、當全省崇重文武致典、（二十五日專電）

［長沙］劉建緒二十五就平瀏綏靖處長、將赴平、（二十五日專電）

莫德惠在俄 游覽舊都名勝

［南京］莫德惠二十三自莫斯科電外部、謂自抵莫以來、加拉罕會屢邀游覽舊都、及南部各名勝、近又言之再三、未便重違其意、因赴列寧格拉一行、參觀三日、即行返莫、（二十五日專電）

［哈爾濱］烏澤聲二十五日赴遼、代表莫德惠報告中俄會議情形（二十五日專電）

劉尚志進京 報告勦盧經過

［南京］劉和鼎派旅長劉尚志來京、向中央報告剿盧經過、並請示機宜、（二十五日專電）

［福州］朱紹良部明日由溜轉贛入閩、集中汀州、以一部由海道前來、楊樹莊昨去電歡迎、（二十五日專電）

［福州］盧方代表林紹箕在大田晤孫本戎後返尤、二十日由尤到大田、二十三日偕孫赴尤、六八移省期已近、（二十五日專電）

［福州］張貞將以新招教導團與新編林青龍補充擴爲第三旅、（二十五日專電）

［福州］各界準備熱烈歡迎朱紹良、（二十五日專電）

被擄教士脫險

［漢口］天主教神甫一人、自豫南羅山逃出、據稱、離城十分鐘後、共軍即攻入、教士特凡德及伊文森女士未及脫逃、恐已落匪手、（二十五日路透電）

［北平］意使署宣稱、現接消息、近在南陽被擄之意教士白雷格尼諾已脫險、（二十五日路透電）

［北平］漢口美領事昨接羅山十月十八日發來由教士特凡德及伊文森女士具名之函、謂已爲匪共第一軍所擄、現索贖款四十萬元、特氏爲渠維那教會、而爲挪威人、關美國天主教神甫米干與罕克爾二人刻在羅山、均不知下落、當匪共入城之前、有一神甫越城而逃、現信此人非米氏即罕氏、（二十五日路透電）

二何均將入京一行

［南京］何應欽擬訂軍事善後及訓練計劃、不久將返京一行、在訓監部召集會議、（該部各兵監）、現正趕編工作報告、以便屆時提出、（二十五日專電）

［南京］何鍵定下月初旬來京謁蔣、報告湘省剿匪情形、并請示一切、（二十五日專電）

［南京］漢電、何成濬因要公不克即日離省、擬俟蔣回京後、再定行期、（二十五日專電）

教導二師奉令南旋

［南京］教導第二師奉令南旋、分駐京杭一帶、担任衛戍事宜、刻由閿封步行至徐州、現正在途中、俟抵徐後、再乘車到京、師長張治中因軍校校務亟待整理、暫不離京、（二十五日專電）

宣傳大隊離鄭返京

［南京］鄭州二十五電、總司令部第二宣傳大隊、今日由大隊長蔣堅忍率領離鄭、經隴海路凱旋返京、（二十五日專電）

孫連仲代表之行蹤

［南京］孫連仲派代表李漢輝向中央投誠、由蔣伯誠在京滬與蔣總司令商洽辦法、刻該代表接蔣伯誠電召、於二十五下午赴滬、以便商定一切、二日內返京、即北返、向孫報告、（二十五日專電）

袁英部開羅山剿匪

［南京］鄭州行營前以羅山被匪攻陷、令新十二師袁英部往剿、該師特務營、拿破璲平漢綫交通之主要犯李淑生、已獲逆同證件、解赴行營訊辦、（廿五日專電）

傷兵視察團已返京

［南京］總部傷兵視察團、由主任黃仁霖、率同平漢津浦兩組人員、前往各兵站及後方醫院、慰問受傷員兵、工作數月、刻已奉令返京、趕辦結束、（二十五日專電）

內部注意地方自治

［南京］內政部組設地方自治專門委員會、聘定王揆一・劉師舜・趙觀・劉復・奚則文・高陽・江問漁・顧樹森・等爲委員、王揆一爲委員會主席、分設撰擬・紀錄・編輯・登記・收發・繕校・等科、委員及職員任期均定爲一年、（二十五日專電）

院令飭禁運米出口

［南京］行政院以本年收穫豐、但米倉已空、對於各地米商運米出口、擬仍禁止、經呈請國府核准、特令農礦部轉飭遵照、至於外米及小麥等食糧進口、經農部咨請財部報加進口稅率、並禁止入口、惟因受條約上牽制、恐不易實行、如不設法制止、我國農民將來所受影響必鉅、現中央民食委員會、對此頗爲注意、將定期召集會議、詳細討論、（二十五日專電）

工商會議之籌備聲

［南京］全國工商會議在中央飯店預定房間五十餘、招待各省市代表、孔祥熙定二十七返京籌備、（二十五日專電）

［南京］京市社會局各商人團體擬定撤大勝關皖省帆運米捐局・及勵行職工教育・國民失業問題救濟・等八案、提出工商會議討論、（二十五日專電）

［天津］社會局派苗呈實出席全國工商會議、華北工業協會派范旭東盧翼之列席、三民定二十七南下、（二十五日專電）

國聯調查團將來華

［南京］外部以國聯會東方販賣婦女調查團、行將來華、對於我國婦女界、將有所供獻、咨請內部、妥爲招待、並酌量國內情形、供給該團材料、內部已分咨遼寧・河北・廣東・三省府、暨京津滬漢各市府查照、（二十五日專電）

威埠公署行文辦法

［南京］內部擬定中央各部會及各省市對威海衛管理公署行文辦法、中央各部會、在行政上對該署有指揮監督之責者、以令行之、各省市均用公函、此辦法已呈行政院核准、（二十五日專電）

限制蒙民充當喇嘛

［南京］蒙藏會規定、限制蒙民充當喇嘛辦法、以免危害種族、其辦法、一、凡未成年兒童、概不准充當喇嘛、成年後須出於自動、尊長不得干涉、二、現在充當喇嘛而自願還俗者、悉聽其便、（二十五日專電）

實業家捐欵辦醫院

［南京］南洋實業家胡文虎日前來京觀光、二十二晚晉謁蔣主席、以首都建設、略具規模、惟尚無大規模之醫院、自請捐助三十五萬元、交衛生部籌辦大醫院、以重市民衛生、極蒙嘉許、胡已於二十三晨赴滬、（二十五日專電）

江浙區漁業委員會

［南京］農鑛部召集之第二次江浙區漁業委員會、於二十四二十五兩日在該部大禮堂開會、江浙省府滬市府及財部均派員出席、由陳郁主席、報告修正章程經過情形、及財部對預算之主張、並逐條討論章程、均修正通過、（二十五日專電）

辦理農村合作事業

［南京］農鑛內政兩部召集之辦理農村合作事業談話會、二十五在農部開會、議決、一、設立中央農村合作訓練所、二、設立促進合作事業委員會、（二十五日電）

首都紀聞

［南京］工商部派技正劉蔭茀充任度量衡檢定人員養成所所長、（廿五日專電）

［南京］獨立第五旅長關仲儒定二十六乘飛機遄返防次、（二十五日專電）

［南京］錢大鈞派代表劉敷仁來京、分往各醫院慰勞傷兵、（二十五日專電）

［南京］首都警察廳定十一月一日起舉行全市戶口總調查、（二十五日專電）

［南京］外部咨財部、請派員出席、會商中法越南及中國邊省關係專約、應列入之甲乙附表、以便與法方開議商訂、（二十五日專電）

［南京］本京傷病官兵管理委員會、奉令於本月底結束、（二十五日專電）

［南京］內政部規定各區公所區丁服裝、概用本國棉織藍色布料、（二十五日專電）

［南京］京市黨部以此次討逆陣亡將士、爲黨國犧牲、函應開會追悼、已擬具辦法、俟總理誕辰時、即行舉辦、（二十五日專電）

石友三赴瀋之目的

［北平］衛戍部息、石友三赴瀋、係請張介紹中央編遣、並指定防地與地盤、尚談不到、（二十五日專電）

［北平］晚報載石部有兵五萬、槍三萬、願中央改編、（二十五日專電）

平津要訊

［北平］東北航空隊長雷艮即來平、（二十五日專電）

［北平］羅馬教皇代表剛恒毅今赴外部檔案處、領護照、明日離平、（二十五日專電）

［北平］工學院催中央頒馬君武院長令、（二十五日專電）

［北平］北大教授代表劉復即入京催欵、（二十五日專電）

［北平］暹王兄二十九離平赴瀋、（二十五日專電）

［北平］張繼係搭吳鐵城車到津下車、未赴瀋、（二十五日專電）

［天津］吳鐵城・趙倜・二十四夜十二時由平過津赴瀋、吳語記者、下月一日赴滬、五日晉京、出席四中全會、（二十五日電）

津市之秋季運動會

［天津］秋季聯合運動會二十七午開會、全市大中小男女生均參加、兼護市長臧啓芳蒞場致辭、南中男生范靚昌八百米田徑賽二分八秒、打破全國紀錄、定二十七由公安局長張學銘發獎、兩江女子籃球隊定二十七與女師賽、二十八・二十九與南大賽、（二十五日專電）

趙觀濤自漯河進京

［漯河］六師師長趙觀濤、偕同該師黨部常務委員鄭鵬、及隨從秘書徐鶴林、副官徐世溥等、於二十四日由漯河起程赴京、（二十五日專電）

東北近聞

［哈爾濱］大陸金城銀行、在哈各設分行、（二十五日專電）

［哈爾濱］四洮路綫疫勢仍烈、近日疫死八十餘人、（二十五日專電）

［哈爾濱］當局注意俄在哈招新兵、派員密查有無他項作用、（二十五日專電）

［哈爾濱］吉軍訓練總監李振聲二十四過哈赴哈綏綫、校閱軍隊、（二十五日）

［哈爾濱］特區一中學生驅逐教員、專屬校長、二十四日由軍警監視、（二十五日專電）

［哈爾濱］哈市軍稽查處奉令撤消、（二十五日專電）

韓代表已自遼回濟

［濟南］韓代表王芳亭、今日由遼回濟、據云、在遼謁張、接洽結果圓滿、（二十五日專電）

［濟南］孫桐萱由平原來省、報告已驅逐梅鈞部暫編第一軍出魯境、（二十五日專電）

青記者團到濟游覽

［濟南］青濟記者膠路視察團二十四晚到濟、青記者今游覽名勝、晚赴濟記者宴、即晚返青、（二十五日專電）

徐州各界識字運動

［徐州］徐各界二十五晨在民衆俱樂部舉行識字運動大會、到萬餘人、劉天晨主席、當場宣誓、請儘先推廣徐州民衆教育、會畢、團體游行、普及宣傳、（二十五日專電）

劉鎮華過徐蚌北上

［徐州］劉鎮華二十五晨專車由京過徐赴津、馬鴻逵奉召二十五晨由兗過徐赴京、（二十五日專電）

［蚌埠］二十五晨劉鎮華由京專車過蚌北上、（二十五日專電）

阮肇昌部開皖剿共

［蚌埠］五十五師阮肇昌部楊名芳旅、奉令開皖南剿共、二十五日三百二十五團由蚌南下、二十六軍范熙績部四十六師由鄭開駐潁亳一帶、師部已到遂州、部隊在開拔中、軍部將移設安慶、（二十五日專電）

蕪各界公祭譚院長

［蕪湖］二十五日各界在青年會公祭譚院長、到數千人、由縣黨委員段繼典主席、各機關商店休假一日、並下半旗誌哀、（二十五日專電）

古應芬日內將返京

［香港］古應芬定一週內回京、（二十五

國內要電三

漢口舉行祝捷大會

【漢口】漢各界二十五在中山公園舉行祝捷及歡迎凱旋將士會、何成濬・夏斗寅・徐源泉・等均到、劉文島主席、報告祝捷及歡迎意義、何夏徐等均有演說、

吳醒亞由滬飛抵漢

【漢口】吳醒亞二十五由滬飛漢、十九路總部二十五由鄭移漢、駐商會、

日輪撞沉華船交涉

【漢口】省府二十五派蔡光黃交涉日輪撞沉漢與萬與兩輪案、又令通緝金亦吾、

日汽爐炸斃華人案

【漢口】日汽爐炸斃華人案、經雙方直接商妥、已全部解決、（二十五日專電）

國外要電

巴西革命告成

臨時軍人政府成立
迦斯特羅被推領袖
解散國會釋放政治犯
總統路易被禁步兵營

▲國民二十四日柏林電　頃得巴西京城電、該國革命急轉直下、政府已倒、總統路易辭職、現由迦斯特羅將軍組織臨時政府、此次政變、係在京內醞釀而成、迦斯特羅將軍向稱擁護政府、今日忽致哀的美頓書於政府、要求總統路易退位、以息內爭、限晨間十時答復、總統見軍心全變、即於九時四十分簽署辭職書、於是陸軍學兵隊與海軍立即宣告擁戴迦斯特羅將軍為領袖、未曾流血、而政變以成、消息傳至全國各地、均有慶祝游行、新政府第一事、即解散國會、未幾又將前總統路易逮捕、拘禁步兵營內、但聞不致有生命危險、倫敦證劵交易所聞巴西政變消息、頗有良好影響、巴西債劵立漲三磅音、

▲路透社二十五日巴西京城電　總統路易現被拘禁於某宮、前閣員皆被拘留宮中、路易強毅拒絕簽定辭職文、臨時軍政府乃以陸軍大將二人海軍大將一人醫士一人組織而成、已行狄克推多權、侯興起事之各州代表開談判、聖保羅州巴宣布革命、該處各官員聞路易總統已倒、紛紛逃亡、

▲路透社二十五日紐約電　據巴西京城消息、此次革命中、共有三大人物、即南部革命軍總司令伐迦斯將軍、大蘇爾河州代理州長阿蘭哈博士、北部革命軍統將泰伏拉上尉是、三人各不相謀、故巴西恐難免尚有流血之禍、

▲路透社二十四日巴西京城電　軍政府已解散國會與最高法院、陸軍部長與參院副議長皆被擒、候補總統卜萊斯台博士乘飛機逃去、所有政治犯皆釋放、羣衆仍奔走於街中、但尚無暴動、查推翻政府之謀、係軍人領袖夜間集會所決定、陸軍部長知之、急召砲台司令迦斯特羅將軍問話、但迦不往、而赴各砲台接洽一切、旋徵求海軍同意、午前二時、各方有最後協定、於是籍哀的美敦書着人送交總統路易、政府從此壽終、巴京有數處起火、蓋擁護政府之各報館、為民衆焚燬洩忿也、示威者持紅旗警察不之阻、培南布柯居民聞政府推翻之消息、為之狂喜、各教堂皆鳴鐘、羣衆歡呼陸軍萬歲、午後巴京形勢稍劣、巴西日報為全國最著名報館之一、亦為衆搗毀、

▲路透社二十五日華盛頓電　美政府甫於上星期決定要軍火輪往巴西、以接濟巴西政府為限、今事態大變、故駐巴京美大使之報告、極為衆所注意、美大使稱、軍政府係以供職已久之負責軍官五人組成之、羣衆與高采烈、紅旗為革命標幟、而非代表共產主義云、

▲美聯社廿四日華盛頓電　今日有人以巴西新政府之地位、詢諸國務院當道者、國務院未肯以美國是否將承認該政府相告、但美國對阿眞廷秘魯玻璃維亞等國政府、均已陸續承認、說者謂若國務卿史汀生確定巴西新政府果有力担任國際上之責任者、恐不久亦將予以承認、又另有一方面、則認美政府尚難予南美各國以正式承認、其猶豫之[illegible]本休士氏之見解、

▲路透社二十五日柏林電　亨美公司之巴登號（載重八八〇三噸）由巴西京城來電稱、昨為砲臺發砲轟中、死傷搭客十八人、多屬阿眞廷之西班牙人、巴西司法總長聲稱、巴登號駛入港內、並未懸掛國旗、故砲臺乃發砲警告之、不幸竟中該船、巴西政府希望以和好狀態、解決此甚可扼腕之案件云、

馬尼剌華僑寓區發生政治仇殺

國民黨員六名被刀傷
暴動方息後繼以大火

▲國民社馬尼剌二十四日電　馬尼剌華僑寓區發生通衢上之大暴動後、有該地中國之民黨員六人被刀傷、送入醫院、暴動方息、繼以大火、有中國紙烟廠兩處、慘遭焚如、計損失在五十萬菲幣以上、據傳係有人縱火所致、據警察當道揣料此種擾攘、大約係於共黨之煽動、惟因無可靠之證、不敢貿然遽下斷語耳、而又一方面之意見、則料其為局部之尋仇、或營業之嫉妒所釀成、又當有一家紙烟廠火起前、其廠主曾被人用刀刺傷、

▲路透社二十五日馬尼剌電　中國共產黨昨夜攻擊此間國民黨要員、刀傷六人、內有二人、生命方危、一為此間最大紙烟廠之主甘步香、（譯音）一為學校校長歐莊生、（譯音）皆國民黨領袖、初以為黨鬥、後悉純係政治仇殺、蓋曾豫接恫嚇函多封、警察刻在華人聚居之區嚴行巡邏、以防續有暴動、

巴拉圭財政部長遇刺

兇手當場擊斃

▲路透社二十四日巴拉圭京城電　巴拉圭財政部長阿雅拉、今日被人行刺、傷重而死、刺客當場被阿雅拉拔槍擊斃、

英工黨政府巴力斯坦政策

違反貝爾福宣言
國內反對聲繼起

▲路透社二十四日倫敦電　國內對反對政府巴力斯坦政策之形勢、日見明顯、保守黨領袖包爾溫・張伯倫・愛梅立・昨聯名函致泰晤士報、對於政府之行為、表示深切注意、自由黨領袖喬治今日發言、謂政府關於巴力斯坦之決議、顯然破壞國家信用、當時貝爾福之宣言、係協約國在大戰危急之際謀取猶太人好意之姿勢、故渠希望政府重行考慮此事、

▲路透社二十四日南斐泊利託利亞電　斯末資將軍為貝爾福宣言時英帝國戰爭內閣中之一閣員、現已電致英相麥唐納、對於政府關於巴力斯坦之決議、有大不滿意之表示、謂貝爾福宣言、係榮譽所繫之義務、無論代價如何、必須完全履行云、

日毛絲綸工潮形勢突呈惡化

與警發生大衝突
百五十名被拘捕

▲電通二十五日東京電　自爭議開始以來、業已有久持不相下之東洋毛絲綸爭議團、昨日突然轉取攻勢、得全市應援團員之支持、舉行大示威運動、午后七時半與五百名警察發生大衝突、互投石亂鬥、結果交通斷絕、商家閉店、龜戶町一帶、宛如演市街戰、頓化為修羅場、負傷者達六十餘名、檢束者達百五十名、因此城東電車、為之不通、丸山警視總監致親自出馬、結果爭議團被警察驅散、而閉慘澹亂鬥之幕、然爭議團與秘密移動本部、取得聯絡、希圖再舉、危險已極、因此警察一千名、徹夜在附近警戒、今曉之龜戶全町、化為死町、

德煤礦爆炸罹難者舉行殯葬

停止娛樂一天

▲國民社二十四日柏林電　阿爾斯道夫煤礦爆發慘案罹難者二百五十九人、今晨十時舉行殯安葬公共墳墓、普魯士邦全境悉懸半旗、教堂咸鳴喪鐘、所有露天音樂及室內跳舞等、亦均停止一天、同誌悲悼、阿爾斯道夫鎮中特建新塋、聯邦及普魯士政府俱派閣員送葬、共產黨現擬利用此案、為政治活動、該黨國會議員已向政府要求立開國會、討論其原因及預防方法、

荷國會通過造艦案

▲路透社二十四日海牙電　荷蘭第二議院今日以六一票對三三票通過一議案、准造巡艦一艘、小軍艦兩艘、專用於荷屬東印度、此案辯論甚為激昂、有一共產黨議員因辯論之結果、被暫時停止出席、國防大臣稱、此案未含有荷蘭艦隊無端擴張之意、

德閣員下月起將實行減俸

五金工潮前途堪虞

▲國民社二十四日柏林電　德政府為厲行撙節國用起見、決定自下月一日起、即將閣員俸給減發百分之二十、按閣員減俸、照政府財政計劃、原定明年四月一日實行、今為減縮政費以身作則、故提早實行、又此舉因對於閣員以外之人不生關係、故不必先交國會通過云、

▲國民社二十四日柏林電　德政界與經濟界對於五金工潮之前途、頗為憂慮、調停談判、因勞工總長赴阿鎮親臨煤礦炸案罹難者之喪、須待星期一繼續進行、外間盛傳全國五金工人將繼起罷工、政府機關報雖竭力闢謠、但京外各地五金工人之工資合同、既于本月底滿期、倘屆時柏林工潮猶未解決、恐亦難防其擴及他邑也、

布王與意郡主婚禮

▲路透社二十五日阿西西電　今日布王波里斯與意郡主吉娥凡娜、在此間聖佛蘭斯教堂舉行婚禮、意王愛穆爾・布前王費迪南・意相墨索里尼・及新婦之姊妹均參與盛禮、

英建議廢止獻花圈無名英雄墓上

比輿論大為憤懣
德政府表示歡迎

▲路透社二十四日比京電　比利時報對於英政府停止在無名英雄墓上安置花圈之提議、甚為憤懣、謂英國工黨政府縱無紀念、然他國則有之、麥唐納欲不追念比國之陣亡者、悉聽其便、但比人未有理由拋棄其在英人無名英雄墓上安置花圈之義務云、

▲路透社二十四柏林電　柏林各報對於英國在無名英雄墓上不再置花圈之提議「不置批評」、僅以銷除仇根等事標題耳、政府對於此議、則表示歡迎、以為此乃療治戰事創傷、及鼓勵新時代和平之一種步驟、並希望其他曾與未有無名英雄墓之德國為敵者、今亦效法英國、

▲路透社二十五日倫敦電　自英外部建議停止在正式觀光各國都城時、獻花於凱旋坊或無名英雄墓上之習慣後、英國退伍兵團體反對此議甚力、據紐約消息、美國退伍兵各團體亦不贊成、美國國務院已接到英國建議、但不欲加以批評、美國各大報亦未置論、

美日海約批准書

送達倫敦

▲電通二十四日倫敦電　倫敦海軍條約之日美兩國批准書、於二十四日晚、由美國國務省西歐理長鮑爾、攜抵威達爾車站、即送交美國大使館及日本大使館、於是日美兩國之批准書、定於二十七日在英國外交部舉行寄託式、

英外相接受開塞爾城自由

▲路透社二十四日倫敦電　外相漢德森今日在接受開塞爾城自由之授與時、追述近數年來英國外交政策之和平趨向、謂英國之簽定永遠法庭組織法中隨意條文、承認將爭執事件提交該法庭裁判、即和平趨勢之一證、政府現與海外各自治領土代表討論可否更進一步、而接受任何國際爭端皆須和平解決之公約、此約如一致承認、則公斷時代將繼武力決爭時代而起矣云、

孩兒面

潤面良劑　完全國貨　常搽滋潤　駐顏不老

大瓶七角半　小瓶洋四角　樣瓶洋二角

上海羅威公司發行　中法藥房經理

全國各埠各大藥房均有出售

血虧

血虧之為病、猶燃燈而不勤加油、天下婦女、忽于補血之道、每年因此喪生者、難以指數、其病狀最顯著者、面黃肌瘦、心悸怔忡、頭暈怕煩、夜不酣臥、登樓氣喘、治之之法、服此

人造自來血

補充新鮮血液、強健脾胃、精神振奮、男女血虧者、幸早購服、以免油盡燈息之嘆也、

▲定價大瓶二元　小瓶一元二角

上海四馬路五洲藥房發行　各大藥房均有分售

勿輕視咳嗽

秋氣寒涼、夜臥不慎、即致傷風咳嗽、成人小孩、患者實多、若輕視之而不醫治、延誤日久、恐傷肺臟、危險殊甚、本藥房發行之

哈蘭士保肺漿一藥、患者服之無不藥到病治、至一切多痰咳嗽及老年久咳、服之亦能治愈、

保肺漿大瓶洋一元七角半　小瓶洋一元
並製保肺飴藥片功效相同每盒洋一元

上海四馬路太和大藥房發行　各市藥房均有出售

剋烟斷癮　慕爾靈

中央衛生試驗所化驗無毒
上海市衛生局特許發售

凡吸煙成癮、祇須服吾靈藥、即可戒絕、既不受絲毫之痛苦、又無嗜藥成癖之弊、每瓶一元五角、一料九元、外埠郵寄加費要二成

上海愛多亞路三十八號　國濟藥行　電話一七二二〇號

招請外埠經理處　本埠推銷員　佣金回扣特別從豐

廣州市新豆欄　利濟軒藥局最著名

大活絡丹（是婦科之聖藥）

專治婦人經期前後肚痛，經期不調，赤白帶下，閉經而致面黃肌瘦，經水淡白，子宮寒冷久不受孕，或產後積瘀肚痛，積瘀不消，而生血塊，凡婦人一切暗疾，已用他藥莫治者，均能治之，且治男女諸般肚痛，心胃氣痛，風痰入絡，半身不遂，逢老人虛弱，小孩驚癇，有此丹能貫通全身血脈，驅風除痰，行氣補血，去瘀生新之功，凡有上述之疾者，一試之，立奏奇效，每盒裝丸八粒，原價售洋一元六角，開幕大贈送，買一盒送一盒，

上海支店遷移棋盤街交通路南首

十二月十一日起至三十一日止　各種應驗藥品　買一送一

好一篇有趣的故事

這裏有一篇故事雖然主要物只有三個事實也只有三段但牠關於疾病人們幸福的價值却是不小還請諸君聽這事內的主人翁（煙台十三區煙酒事務局包揆君）自己道來包君云「僕因少時不知自愛多所斲傷年來漸覺形神虧損意志衰頹凡百動作均乏興趣對於前途極抱悲觀惟素性不信藥石即亦置之今春家兄自南中歸見狀大駭力主服用韋廉士紅色補丸並以該丸數瓶見惠姑從之不料吞服未幾食量頓增精神煥發近且膚革充盈不耐閒居更能步行致遠前後判若兩人始知此丸眞是換骨金丹曷勝欽佩」韋廉士紅色補丸統治各病由血虧腦疲而起者無論男女老少均奏神效遠東總發行上海江西路四五一號韋廉士藥局各埠藥房均有出售

包揆先生玉照

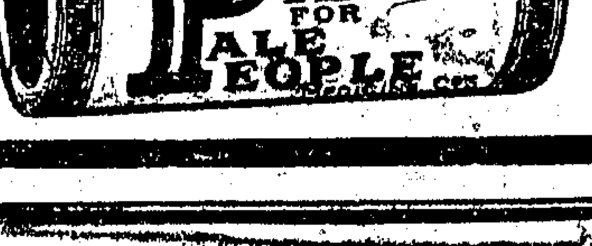

國內要聞

立法院百十五次會議

立法院二十五日上午八時、開一百十五次會議、到委員呂志伊馬寅初黃昌穀等三十二人、胡漢民主席、討論事項如下、㊀審議引水人考試條例草案、決議交法制委員會審查、㊁本院經濟委員會軍事委員會會同報告、審查實行移民殖邊、以救失業人民、而固國防案、決議交原審查委員會重行審查、㊂本院勞工法起草委員會會同焦易堂王用賓陳長蘅張鳳九四委員報告、核明現行工會法不適用於本法第三條所列舉之各種事業、可否另定特種工會法案、決議照審查報告通過、

津浦路戰事損失統計

浦口通信、津浦鐵路近兩年來、因石部搶劫、及上年與本年兩次討逆軍事破壞、所有機車車輛路綫橋樑房屋電綫材料槍械器具、及公欵等項路產、所受資本損失、極為重大、分別約計概數如下、㊀上年石部兵變、計被搶劫及強提路欵損失、共十萬零二千四百八十四元五角五分、㊁兩年來所有機車損失、約在三百四十萬七千一百三十元、客貨車損失、約在三百五十七萬一千二百九十元、其殘餘破壞機車車輛、估需修理工料損失、約共五百五十六萬七千五百元、㊂近連年來修復破壞橋樑涵洞軌道、及其他一切建築物、暨石部強收地租等項損失、約共一百三十六萬九千元、㊃修理毀壞電機電話路簽等項損失、約一萬六千餘元、㊄因石部搶劫、及兩次軍事取用所受煤斤及各項材料損失、約在三四萬元、㊅因石部搶劫及軍事所受槍械、服裝暨沿路各項傢具損失、約共十萬元、以上六項、計歸資本損失項下、約共一千四百一十七萬餘元、至兩年來因石案及軍事所受營業損失、若以十四年份進欵為標準、互相比較、計十八年全年少收進欵約七百一十六萬元、本年上半年少收進欵約七百七十七萬元、其下半年減收之數、亦約與此相等、共計營業損失亦約在二千萬元左右、又該路局自晉軍敗退後、即派員前往天津、接收北段、並將北段車輛調集、原定於雙十節全路南北通車、以利交通、乃事與願違、北段車輛迄未能調度集中、全路通車之計畫、亦遂不能實現、目下該路因車輛缺乏、二二次及平浦通車、開至濟南為止、並由濟南另開一客貨混合車至德州、而客貨票亦均售至德州為止、現正力謀全綫交通之恢復、不久或可實現、（戊社）

四路軍進剿共匪情形

長沙通信、何鍵所部第四路軍、除十九師李覺・七十七師羅霖兩部、出省入贛、由萍鄉向袁州夾擊共匪外、其在湘省境內長沙平江瀏陽湘陰岳州一帶破壞鐵路電綫、殺人放火之共匪孔荷寵・李實行・黃公略等股、已經何鍵派兵分途進剿如下、（甲）長沙方面、㊀十五師王東原部汪之斌旅、担任警備省會、并分兵一團、駐紮長沙瀏陽間之永安市、肅清散匪、㊁第十六師彭位仁部劉濟人旅、担任防守近郊要塞、并派兵一團、肅清長瀏間普蹟市鎮頭市一帶散匪、（乙）瀏陽方面、派定第七獨立旅陳光中全部、及瀏陽保衛團柏式諸部、瀏西農民自衛軍張梅材等部進剿、（丙）平江方面、派定二十一師陶廣部兩旅、由右翼進剿、十五師侯鵬飛部三團、由中路進剿、剿匪第二大隊朱興曙、由左翼進剿、因共匪孔荷寵・李實行・胡筠等大部、均在平江、故所派進剿兵力特厚、（丁）岳陰方面、現僅只共匪殘部、故何鍵派定部隊、沿湘鄂鐵路分段清剿、計長沙以下、至汨羅歸義一帶、由湘西剿匪第二旅童琨部担任、黃沙街以下、直至岳州、由獨立團葉文科部担任、岳州以下、至與湖北交界之路口舖一帶、由剿匪第一大隊郭步高部担任、以上各部隊、統係十六日出動、連日均有進展、何氏昨將所接各軍捷電、彙作戰報、通告各處、茲錄如下、以見各路剿匪軍情之一斑、

（銜略）均鑒、綜合各方匪情如下、（甲）萍袁方面、㊀羅師長霖由袁州篠（十七）亥電、職師銑（十六日）到達宜春、沿途散匪、均經擊潰、據報彭朱兩匪主力、近向吉安安福一帶移動、㊁李師長覺由萍鄉巧巳電、此間共匪、以南坑・大安里・上栗市為大本營、各有六七千人、槍約六七百枝、在茶攸等縣被擊潰之匪、均竄入蓮花南坑一帶、現正規劃搜剿中、（乙）瀏陽方面、㊀瀏陽保衛團長柏式踏十八日報告、銑寅紅匪縱隊、與瀏平赤衛隊、共萬餘人、槍約二三千枝、將瀏陽縣城三面包圍、經職團固守陣地、并以一部出擊、斃匪四百餘、匪不支、向古港高平一帶分竄、據探報、攻城之匪、係黃公略部第一縱隊、槍兵一千六百餘、附機槍二挺、係由江西慈化開來、現聞其二三兩縱隊、將全部來瀏、企圖奪取平瀏為根據地、㊁陳旅長光中巧電、該部巧由醴陵、經王仙鎮・金剛頭・楓林舖、向瀏陽搜剿中、㊂彭師長位仁皓電、據報普蹟市鎮頭市等處、巧先後發現有槍匪三四百、梭鏢匪千餘、當令劉（濟人）旅胡（暢）團進剿、皓晨經渡頭市、向普蹟市前進、匪已向黃茅尖竄去、（丙）平

江方面、(一)侯旅長鵬飛巧戌電、一、德(十七)晨率張發中、雷鈞、李秉國各團、由沙溪市進勦、正午抵伍公市、該地赤衛隊及少數槍匪、當被擊潰退浯口、是日即駐伍公市郭家灣搜剿附近散匪、(二)巧晨率部向浯口進剿、左路張團在十二口嶺、破獲僞鄉政府一處、傘獲僞主席汪斌、及匪徒十餘名、已經分別處治、(三)巧晚進至浯口學士橋之綫、據土民云、巧日有匪千餘(槍百餘支)、由浯口渡河北竄、(一)侯旅長鵬飛皓電、一、皓已全部進駐梓江、向平城追進、二、皓日所經路綫南旁山地、梭鏢散匪、遍地皆是、經我雷團逐一擊潰、俘獲千餘人、(三)陶師長廣號電、一、職部鍾光仁旅皓與孔匪槍兵二千餘、梭鏢匪三四千、激戰於富家墩岸川、斃匪百餘名、獲槍十餘支、匪竄平江縣城、二、職率所部、皓進駐向家洞、號進駐雙江口、先頭部隊已越三角棟、達到平城附近、平江城即可克復、(四)朱大隊長與曙巧電、巧早在螺紋堰、與大股共匪接觸、鏖戰約三小時、始將擊潰、當場格斃數十人、餘由更鼓臺向平城潰退、正跟踪追剿中、以上各項特聞、何鍵號辰印、(二十一日)

◉張輝瓚函告剿匪情況

長沙通信、江西剿匪總指揮張輝瓚致函何鍵、報告江西方面最近剿匪情況、函係本月十七日所發、昨到湘、函中縷述八項如下、(一)朱毛黃等部槍約八千、陷吉安後大肆搜括、吉安商民受損鉅萬、惟聞未多殺人、前有渡過東岸之報、但飛機在吉安吉水一帶每日偵察、無東岸有大股匪共之報告、似該部仍盤踞吉安附近、幷未東渡、(二)彭匪大部文元等日竄渡新淦、在石口與我連喻小有接觸、寒日前忽大部西渡、似有向吉安逃竄之樣、據易(鎮湘)團官長偵探由新淦城中回報、彭匪刪日在西岸向仁和圩南竄、距峽江僅二十里、則南竄吉安、與朱毛黃會合他圖之勢、已可斷定、(三)新淦據報仍有匪之大部、有犯高安之勢、(四)高安英崗嶺之匪、自公(秉藩)師進駐高安後、已退竄回新喻方面、新喻之匪、或因有公師駐守、不致來犯高安、(五)我師戴(岳)旅、銑以一部進駐清江、大部在瀅港薛家渡、朱(耀華)旅一部進駐新喻、大部在石口漂江、王(捷俊)旅朱(先志)團在永泰、王捷俊率陳(詠初)團、進至樟樹、上項布置、蓋欲在友軍未到齊時、由十八師單獨予匪以重大打擊、以便友軍安全運動、將來分路圍剿、絕無後方顧慮矣、(六)南昌現有岳(森)羅(壽頤)兩旅、及補充警備各團、擔任工事、極爲完固、(七)南潯綫駐成(光耀)旅及獨十四劉(夷)旅、與鍾私滬部擔任、九江在內、(八)許(克祥)師如來、則請其擔任進剿贛東方(志敏)匪、李(雲杰)師到、則請其加入圍剿朱毛彭黃各部隊、大略情形如上、其他仍當隨時電聞、(二十一日)

◉朱毛焚殺吉安之慘狀

▲縣府機關一律被焚

▲殺擄民衆共數千人

南昌通信、吉安爲贛西交通商業及文化之中心、亦即贛江之重鎮、自本月五日被朱毛攻陷、迄今仍在燒殺刦掠綁勒之下、茲據逃難來省者談稱、朱毛攻入吉安時、人數約兩萬、入城後、即將縣府電燈公司縣黨部地方法院付之一炬、大街西街焚燬店房數十家、四方農匪散匪雲集、陸續捕殺市民、綁勒欵項、計被梭標隊所捕者約四五千人、六日共匪在中山堂開會、當場殺斃無辜一百餘人、此後每日捕殺、不稍間斷、被殺者總在二千以上、尤以細故報復者居多、稍有資財之商人、均被綁押赴東固匪巢、標價千元數百元不等、刻縣內各商號之油鹽布疋及一切貨物、均被掠一空、又共匪大部衣衫襤褸、連日在市內捉去平民數千人、組織洗衣隊、專爲各匪徒洗濯衣服、其除如担架隊等、則專爲共匪搬運搶掠所得物件、刻該匪大部仍在吉安吉水峽江一帶、彭黃大部則在新喻安福一帶、公秉藩張輝瓚譚道源等部、已聯合由贛江袁河湘江進剿、先頭部隊仍在清江新淦、航空第一第五兩隊可塞機三架、昨全出發吉安、擲下炸彈數十枚、同時該數機幷降至極低度以機槍向匪掃射、匪共四處奔逃、極爲狼狽、聞魯總指揮以吉安久處匪共焚殺之下、已限令各師從速將吉安新喻收復矣、至於攻略鄱陽浮梁及彭澤之方志敏、刻下仍向贛北竄擾、許克祥師於二十日由京抵潯、已令所部由湖口向贛東之饒州景鎮開動、魯定今日由漢經潯返省、許師長俟晤魯總指揮請示一切後、即督隊進駐贛東、(十月二十一日)

◉秦建斌由濟返豫覆命

▲韓復榘派程威如隨行

濟南通訊、石友三之副司令秦建斌、前奉石友三命、由彰德繞道來濟、謁見行營總參議蔣伯誠、及省府主席韓復榘、請向中央疏通、不究既往、准予投誠、並指定防地、予以名義、接濟餉糈、現因事務已畢、亟須返豫覆命、今日(二十二日)下午一點五十分、已乘京漢路頭二等專車一輛、附掛於泰山號鐵甲車、由濟北上赴德州、再換車繞道赴彰德、向石友三報告一切、秦在車站語記者、謂石友三部歸東北節制、已無問題、惟十三路總指揮名義、尚不能確定、因王金鈺之番號、亦爲十三路總指揮、雙方名義既同、必須有一更改、以免重複、此次建斌北上、即係回豫覆命、蔣總司令寬大爲懷、不究既往、殊令人感激云云、聞韓復榘並派參議程威如爲代表、偕秦赴豫、與石友三接洽一切、(廿二日)

◉汕頭各界舉行對法示威

▲爲大廣東輪船慘案

汕頭通信、法國大廣東輪船慘案發生後、激動全市公憤、組織民衆「十三」慘案後援會、該會於今日(十八日)舉行示威大巡行、上午十時開會、主席團到者、計市敎育會文錫仁·華僑互助社黃顏波·海員公會陳潤芝·旅業同業公會陳鏡清·婦女敎育會王志潛·市黨部民訓會陳持向·工支會曾山沛·市商會郭子餘等、行禮後、主席團陳持向宣佈開會理由、首述慘案之起因、與抗議提出後法領之强硬態度、若不澈底抗議、則人道公理將不能見伸、希到會代表應本今日熱烈到會精神、繼續奮鬥等語、詞極忿激、次由工支會代表曾山沛報告慘案經過、旋議決電請國民政府、取銷不平等條約、幷電外交部、向法國公使提出嚴重抗議、要求將工會所提出六點、完滿答覆、十時三十分、出發巡行、總領隊爲市校童軍教練方昌材、學界領隊文錫仁、商界郭子餘、黨部方文燦、工界曾山沛等、全隊共三萬餘人、大隊過處、萬人空巷、夾道參觀、全隊通過、歷時點餘鐘、沿途高呼口號、過法領署時、呼喝尤爲熱烈、至十二時許始行散隊、今日全市商店均一致停業、門口標貼「今日全市民衆爲十月十三慘案示威巡行休業一天」長條、各業工人、亦均停工、海面輪渡起卸駁載等、上午亦皆停業、一致參加、各洋務工人、事前洋東方面多有阻止、不允其參加、卒因工人自動停工、亦無可如何、中小學校亦都停業、全市頓呈一種靜穆而嚴肅狀態、聞昨日法領曾至六十二師師部、要求香翰屏保護、香當答以民衆表示、政府難以制止、希望法領暫約束法民、是日暫勿外出、以免發生誤會、今日法領署果停止辦公一天、門口匾額亦未掛出、(該匾額平時每日早上懸掛、晚間收起、)署中工作人員均避開、公安局幷派出便衣隊多人、在該署附近保護、以防不測、然因巡行隊極守秩序、絕未發生事故、現法領已約二十日再開談判、(十八日)

◉崇文門關之存廢問題

天津通信、東北軍入關之初、于學忠曾發表宣言、謂張學良對於苛捐雜稅、一律免除、平津商民聞此福音、莫不額手相慶、旬日以來、平津兩地商人要求廢除苛捐雜稅者、風起雲湧、其已見明令(張學良之命令)廢除者、僅軍事支應捐及軍事特捐、呼籲廢除尚未邀准者、計有崇文門關稅、機製洋式貨物二五附加稅、糖類特捐、皮毛牙稅等等、不下十餘種、其中以崇關問題最大、而商民之運動廢除、亦最熱烈、新任崇關監督富葆恒鑒於環境不佳、日前特赴瀋謁見張學良、請示辦法、昨晚返津、急今日訪富氏於其私宅、叩以崇關能否撤廢、富氏談話如下、「本人向在東北交通界服務、對於關稅上並無經驗、此次奉張長官命令、赴平接收、原無意兼任監督、故所帶接收人員、皆係北寧路局職員、(富氏原任北寧路副局長)日前返瀋陽、除向張長官報告接收經過外、並請另簡賢能接替、張謂自有辦法、你且回去、本人遂於昨晚來津、崇關是否廢除、以及張長官辦法如何、因係屬員、當時未便動問、今晨閱報、始知北平商民又推代表冷家驥楊以儉等五人、赴瀋請願、本人站在客觀地位、對於廢關運動、個極同情、站在主觀地位、對此事實不敢盲從、良以崇關已有攸久之歷史、不能與新增之捐稅相提並論、查各國首都所在地、亦多有二重關稅之設置、洋貨入口、繳納海關稅後、行銷內地、不再納任何捐稅、惟獨對崇關須再納百分之三捐稅、當前淸咸豐八年崇關設立時、即與各國簽訂條約、若無先例、各國決不承認、崇關成立之初、雖名爲皇宮脂粉稅、然幾經變革、已成爲國庫重要之收入、年來洋貨充斥、幾佔國貨二十分之十二以上、然稅率因條約限制、不能增加、而國貨稅率已增爲百分之二·七、因此有許多機製洋式貨物、都冒充舶來品、賄託洋商代運、在胡若愚監督時代、每年稅收比較爲二百四十萬元、近年因菸酒煤油汽油等稅、已分別劃歸市府及其他機關徵收、崇關稅收乃大減色、每年比較改爲一百四十萬元、北平中小各校教育經費、年需九十餘萬、崇關收入在旺季、每月均可得十二三萬、除撥充教育費及本關開支二萬五千元外、(從前每月三萬元)下餘均解交財政部特派駐平專員、然陸軍大學每月又向專員支領經費若干萬元、實際上財政部並得不到崇關稅款、現在廢關運動的理由、(一)國都已南遷、崇關無存在之必要、(二)苛捐病民、跡近二重稅、北平商民會推代表向本人請求、本人雖無權廢關、然已接受其意見、轉陳張長官、惟據個人意見、商民痛苦固應解除、教育經費亦須顧及、若率爾取銷崇關、每年百萬元之教育經費、必無着落、省政府既無力負担、此十數萬之中小學生勢將失學、其影響之大、爲何如乎、張長官有言、以冀省之錢、辦冀省之事、決不拿一文錢到東北去、然翻過來說、東北亦不能拿錢來辦冀省之事、中國人作事、易受情感衝動、假如徇商民之請、取銷崇關、爲救濟教育費起見、勢非令統稅局代徵教育經費不可、此不但名亡實存、且洋貨報關者佔二十分之十二、一旦廢關、洋貨減輕負担、無異爲舶來品推廣銷路、在吾國關稅未能澈底自主之時、實無術以補救此種損失、蓋洋貨到平、祇承認崇文門關、而不承認其他稅收機關、統稅局如果代徵教育經費、因洋貨不能徵稅、對於國貨非加徵百分之五、則每年不能達到百萬元之收入、商民負担既重、國貨又受一重壓迫、辦法之拙、無過於此、現在崇關代表已赴瀋陽、張長官對於崇關、已調查明白、想必有兼籌並顧之辦法也、」(十月二十日)

◉東鐵電權會議復活

▲談判公務電報

▲電話問題續議

哈爾濱通訊、東鐵電權會議、中斷已久、近由交通委員會代表李德言、與東鐵路局代表簡尼宋夫、會商數次、以爲電話問題、不若電報問題重要、宜繼續談判電報中公務電報問題、俾電報一端、完全解決、然後再進行電話問題、兩方意見既歸一致、遂於本月十二日、先由華方提出公務電報議案大綱、交與俄方閱覽、大綱中要點、(一)東鐵撥予南滿鐵路電報專綫一條、由滿鐵哈事務所管理、任便使用、該所且於公用之餘、收發商電、既侵佔華方主權、復影響中國電政收入、東鐵應行取消與滿鐵所締結之合同、(二)自東鐵沿綫拍往蘇俄國內過境之公務電報聯綫付費辦法、亦宜從新規定之、此外尚有數點、亦均重要、俄方於接到此大綱後、即於十四日答覆、列舉四項理由、頗多牽强之處、惟立論點、尚無甚大差別、華方以有商量餘地、故允許俄方於十五日召開專門委員會議、由專門委員決定之、自十五日起、每星期一三五日開會、預定會議期限、以此項問題談判有結果時爲止、華方專門委員、因蔣毅在逐未來、祇由黃君可厲志剛出席、俄方委員依然爲三人、此項問題得一結果後、電話問題、方可談判、中央對於此事、頗爲注意、已連電交委會、詢問進行狀況、李德言經將開會經過電告中央矣、(十八日)

◉黑省金融與交通

▲積極整理江帖

▲延長呼海鐵路

哈爾濱通信、黑省廣信公司近改組爲官銀號、在先該公司代理省庫、濫發江帖及哈洋、幷經營油坊糖廠等附屬營業、以與民間爭利、無如江帖哈洋與其所營副業、勢力互爲表裏、江帖哈洋愈發愈多、愈多愈毛、副業亦日設日夥、日夥則獲利益薄、馴至近年、公司基礎既呈動搖、民間信用且亦失去、萬福麟認此關係黑省根本大計、特委呼海鐵路局長高雲昆、爲廣信官銀號總辦、責令切實整頓、高接事後、首先封閉廣信之印票機器、以示堅決整頓之意、同時幷調查江帖發行總數、計值哈洋一千餘萬元、哈洋則及七百萬、遂以萬、惟黑省錢法毛荒、爲日已久、積重難返、非旦夕所能收效、故近來又將副業裁撤八處、以免與民間爭利、官銀號內已改用西式簿記、另設傳習所一處、招收學生、訓練銀行公司人材、將來派赴該銀號所屬三十處分號內服務、以便澈底改革、至黑省建築之鐵路、以呼海爲最發達、雖全路長不過二百餘里、但財產總額已達三千餘萬、上年度營業收入、且達五百餘萬、此爲國有各路所未有者、現該路已決定開發黑省東荒富源、延長幹綫至拜泉、與齊克鐵路接軌、完成黑鐵路網、在此綫未築前、先修通至鶴崗煤礦枝綫、此一枝路、經過綏城鐵驪、以達鶴崗、全長八百里、建築費須測量後方能估計、下月一日測量隊即行出發、惟路綫須經內興安嶺及二百里荒無人烟之廣原一片、工作頗爲困難、所以預計須六個後測量完竣、將來路成之後、黑東民生墾殖諸端、均可解決矣、(十七日)

◉鎮江快信

▲民政廳昨加派伯先復炎兩艦開往鹽城、聽李明揚指揮、協助剿匪、

▲建設廳長孫鴻哲昨日午後因事赴滬、定二十七日返省、

▲金山縣縣長陳權因病辭職、業經省令照准、遺缺由民廳委黃哲文繼任、

▲建設廳昨將運河工程處揚州段事務所主任張樹源免職、遺缺委現任寧杭路總工程師俞亭充任、

▲蘇省冬防會議第二組審鎮兩屬等十二縣、定二十八日在省開會、鎮江縣已將提案擬就、要點如下、(一)各鄉土匪此剿彼竄、擬請隨時偵踪抄剿、以絕根株、(二)茅山案爲匪窟、擬請常川駐軍、毀其巢穴、(三)請破除縣界、實行聯防、

▲興化教育局長顧敦福被控侵吞公款一案、前經教育廳委派婁鳳翔前往該縣調查、現婁氏已將顧任內一切賬目攜省、以憑查考、(二十五日)

金納氏

巴德補血酒

狼牌 巴德補血酒

貓牌 巴德補血酒

全球名醫 一致讚美

巴德補血酒。爲著名補身健體之品。世界各地醫生。無不熱烈讚美。凡患傷風·瘴毒·及喉部不舒·消化不良諸病。飲之最見功效。金納氏巴德補血酒。舊有乳精酒之號。現雖不以此名行世。然一「品」金納氏巴德補血酒所含添精生力之元素。可抵鮮牛乳一「品」半。

南洋爲來地方之華僑。每年飲此酒五百萬瓶。以健强體力。

飲時如欲使甘可和以檸檬水

各處商店 均有出售

(三)

眞可靠

時當黑夜。風雨交作。扁葉之舟。愼防衝突。速按永備電筒。發爲明亮不誤之光頭。以資照耀。永備電筒。耐用可靠。精緻美雅。裝以永備牌電池。適於種種緊急時機以策安全之需要。其價値之大。在手電中允稱巨擘。

各處上等電料店均有出售

謹防僞品冒充

EVEREADY 永備牌

永備牌電筒電池

經久耐用

乙字5036

美國紐約

永備廠製造

1-29

梅毒治療之空前巨製

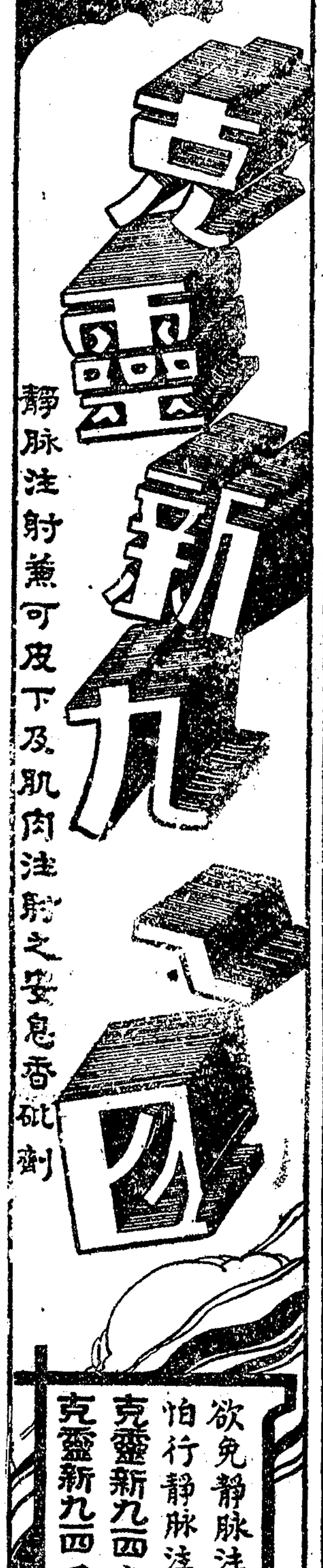

靜脉注射兼可皮下及肌肉注射之安息香砒劑

欲免靜脉注射者請用克靈新九一四

怕行靜脉注射者請用克靈新九一四

克靈新九一四之功效與其他六〇六九一四相同

克靈新九一四男女老幼俱可應用毫無危險

遠東總經理

法商百部洋行

上海廣東路一號

各埠各大藥房均有出售

各醫院各醫師處均可注射

國內要聞二

◎平吉通車在撫順脫軌

▲乘客談有極可疑之點

▲決爲他方之陰謀破壞

瀋陽通信、北寧瀋海吉海三路聯運、北平吉林直達通車、於本月十日開始、十一日晨由瀋駛吉之第四次通車、甫抵撫順站、即發生脫軌事、其脫軌之車僅爲三輛、旅客之中、僅數人受有微傷、經路方竭力救援、停誤時間極短、即照常開行、乃省垣日本方面之報紙通訊、竟於事後大肆不利宣傳、謂脫軌有六輛之多、並已死傷多人、實則此項宣傳、當別有用心也、頃據乘客某君、談脫軌時情形、略謂、平吉通車由平開出之翌日、行近撫順站時、陡聞格格之聲大震、車身遂向右方傾斜、車內旅客、亦隨車身傾向一方、少頃乃定、乘客紛紛自破碎之車窗中、蛇行而出、頭面手足略帶微傷者數人、察其情形、傾倒者爲所掛第三輛車、第四輛車則被牽出軌外、前部陷入泥中、後部與第五輛車前部、亦落在軌外、惟受損較少、第六輛飯車、第七輛行李車守車、均屹立軌上、前面之第二輛、已與倒翻之第三輛脫鉤、第一輛隨車頭已駛出二百餘步、除車頭外、亦均落軌、致將枕木全數軋壞、惟左邊之路軌、毫未受損、右邊路軌、正在第三輛車下之一節、被車帶至路外、曲作弓形、將此節前部接連之一節、則稍向內曲、兩部接合之處、毫未受損、而用以接連兩節之夾板鐵、亦尚完整、其上用以釘合鐵軌之四個螺絲釘、竟已不知去向、推尋翻車之理、一爲該處軌道灣曲過甚、北寧車身較重、瀋海之鐵軌較弱、故於轉灣之時、與路軌軋灣、以致倒翻、但路軌既不耐重力、而脫出原位、則崩斷之處、傷痕必大、今兩軌脫離之處、毫未受損、一說爲該路枕木腐朽、道釘脫去、致鐵軌移動、爲鐵軌易位、並非枕木下陷、是關鍵所在、仍爲枕木腐朽、確爲實情、不過此次翻車、夾板鐵之無故脫離鐵軌、致兩鐵軌失其聯系、車行其上、一軌向外剌出、遂致車輛倒翻、至該夾板鐵何致與鐵軌脫離、則大有研究價值、因彼在兩鐵軌崩開時脫離、則必被折斷、或受損傷、以有螺釘與鐵軌釘合、雖折斷後、必仍附於鐵軌之上、今則毫未受損、且仍居原處、必爲熟知此種作用者所陰謀破壞、使此甫將發軔之事業、蒙信用之損失、而彼則間接收其利益、肇事地點、在撫順站外、距揚旗不過百餘碼、車上乘客、皆各負行囊、奔赴撫順車站、嗣由瀋海路自朝陽鎮調來乘客車、送客東去、不願者准其退票、某君於驚悸之餘、悲憤感觸、交攻胸臆、當擬仍返瀋陽、遂至南滿路撫順支線車站、出現洋購票、竟遭拒絕、非易日鈔往購不可、某君就站內小鋪、以現洋兩元、易得日鈔一元、乃克購票登車、到瀋之翌日、聞路軌已經修復、平吉通車亦即照常開駛、東北交通委員會委員長高紀毅聞訊、特返瀋陽、就近調查列車出軌原因及情形、研究安善辦法、俾謀路政及乘客今後之安全、

鳴謝痔科聖手

祖傳 呂世英女士 推拿專科

余患內痔脫肛行將八載便後下血甚多迭經醫治罔效近承北四川路江西路K473號上海痔瘡醫院呂世英女士用新法注射旬日告痊毫無痛苦沈痾一朝霍然感激之餘特此鳴謝併告同病 東台元和藉莊薛傑三啟

研究推拿二十餘年專治男女老幼筋骨疼痛四肢麻木瘋濕癱瘓等氣傷寒頭痛小兒各症危險重症不可勝計凡患者速來到滬西梅白克路西首壽康里二十二號

地方通信

松江

中立校三週紀念 本縣縣立中學、開辦校已三週、經校長沈聯璧悉心規劃、成績斐然、學生已激增至四百餘人、原有校舍不敷支配、又拓地添建廣廈數椽、業已落成、定於明日（二十七）上午舉行立校三週紀念、及新校舍落成典禮、於今晚起表演游藝兩天、並柬請各界參觀、以增興趣、

彌補縣公安局經費辦法 縣公安局經費、係以帶徵外捐、以資挹注、惟收支不敷、月須一百餘元、向於縣警察隊經費項下移用、已積至千餘元、玆縣府以縣警察隊擴充大隊計劃、行將實現、移撥之費、亟待歸還、並自十月份起、縣公安局經費缺數、亦應預籌抵補方法、前經縣府令行第一區公所、於房警捐項下担任、嗣交第一區房警捐整委會討論、以房警捐與帶徵警費之收入、逐月支發城廂警餉及米貼、已覺月有虧絀、萬難担任、呈覆縣府去後、經昨日第八十次縣政會議議決、由縣府令飭第一區公所、自本年十月份起、於應徵房捐項下、按戶勻加二成、以資抵補、

店主苛責學徒出走無踪 倉橋灘泰順元米行店主葉宗蓮、前日命學徒王梅初赴青浦買米、每石限價十三元左右、須購一百五六十石、適可裝滿一船、詎該學徒抵青後、市上無貨、乃以師命辦米、不敢空身返松、乃折至重固鎮、以每石十二元一角收買得糙米一船而回、惟連日米價低落、乃師以相差一角爲由、將該學徒痛加責打、並令罰跪鐵板一柱香、同行諸生、環請乃師從寬免究、並遷怒諸生、後該學徒畢安睡、在房痛哭一夜、昨晨不別離行他去、店友發覺後、檢點各物、均無遺失、並於其櫃上見一字條、「一命嗚呼」四字、同事僉謂其生命危險、該店主現赴滬尋訪、不知能有踪跡否、

蘇州

高瑛運土案發交刑二庭審理 高瑛運土案、高院匭審之期、現尚未定、現已決定本案發交刑二庭庭長鄭廉審理、

巨石運京 前（二十四）晚七時、由滬專車運蘇巨石一方、重四十八噸（合華秤八萬六百四十斤）在蘇車站過夜後、旋於昨（二十五）晨五時開京、聞係建築中山陵墓之用、

令緝戕害杜巍武之逸匪 前水公安三區十四分隊長杜巍武、自被匪復仇戕害後、當由前區長蔣國樑呈報民廳核示在案、民廳據呈後、業於前日通令各縣縣長及水公安三區兩區協緝逸匪、並追緝被匪劫去之步槍十七桿、盒子砲三桿、步槍子彈八百九十七粒、盒子砲彈一百二十粒、並杜分隊長之公款二百八十元、

水陸軍警協剿湖匪 吳江附近之南庫、剛前濱湖一帶、近日股匪復形猖獗、防務緊急、當由該縣濱湖民衆具呈省府、及三省剿匪總指揮部、請即派隊協剿、俾息匪氛、省府據呈後、昨（二十五）特電令水公安三區、着即飭隊前往剿辦、並由熊總指揮令駐蘇憲兵第四團蔣孝先團長、督隊赴江協助剿匪、沈區長奉令後、當即飭派游擊隊方隊長、督率師船馳往、並令十四十五兩隊協力剿緝、

通緝股匪首領 省府葉主席、因准浙江省府函請協緝湖匪首領王老大等十二名、乃於前日令吳江縣縣長吳葭、飭屬嚴密緝捕、計開匪首爲王老大、周春寶、姚順福、金老蕭、阿三、阿二、及阿三之妻 莫永禎、高福根、孫田娜、孫阿菊、阿二之妻等十二名、聞該幫匪徒、現居在吳江境內云、

無錫

冒充公安局長被捕解局 有林幹大王金山二人、前日在蘇州胥門外烏龍橋下河干、冒充無錫公安局名義、手持僞造封條、路扣船隻、意圖索詐、當被船上舟子察出破綻、將林王二人、扭送該管第三派出所、即由該所打長途電話報告本邑公安局、徐局長接電後、立派督察員王協中等攜文赴蘇、將該兩犯關提來錫、昨日由徐局長開庭研訊、林王兩犯、並供出尚有冒充無錫公安局長及江陰縣長之張伯仁者、現匿居光復門外東新路長康里二十二號門牌內等語、徐局長據供、復派王督察員戴探長等、率領探士、前往按址查捕、當將張伯仁及其妻張李氏捕獲、並在其房中搜獲僞造之「無錫縣公安局」・「江陰縣縣長」・「泰興縣公安第三分局」・等鈐記三顆、當即一併帶局、聽候訊辦、

南郊小鹽埸盜劫米行 錫邑南門外二十六二圖黃泥埲西首小鹽埸豐潤米行、係邑人吳德昌所開、資本雄厚、營業發達、昨晚八時三十八分鐘、該處一帶店舖、均已休市、詎於是時突來盜匪四人、口操江北音、身穿黑色短衫褲、各執手槍、打開豐潤米行大門、一盜在外把風、三盜入內行劫、抽出手槍、對準該行夥友學徒、嚇禁聲張、一面至賬檯抽屜內搜劫銀洋、繼赴內室翻箱倒篋、歷二十分鐘之久、即呼嘯向揚名鄉方面而去、是役計被劫去大洋四十三元、角票及手表一只、總計損失六十餘元、事後報告公安分局查緝、但盜匪早已遠颺、

嘉興

縫工因病自殺 嘉興北門外增浜第五十一號泗季新裁縫店夥友雷少琴、年約五十餘歲、嘉善干窰人、最近因手患瘋病、不能工作、店主王楚濟（又名王二寶）念其爲夥多年、並憐其貧苦、而又無家可歸、因之將雷留養在店、並資助以病用、但雷病雖經延醫診治、終鮮效果、隔昨當以病狀如斯、毫無生趣、頓萌自殺之念、用小刀向自身亂戳數處、因不能斃命、于十四日下午復用刀向自身胸部及頸部亂戳、致受傷過重、即死於該店第四十八號之棧間內、旋經店主發覺、滿室鮮血淋漓、屍身刀痕無數、以其自殺、並不報請相驗、準備棺殮、事經第三公安分局所聞、即飭警阻止收殮、並將店主扣留、一面報請法庭、於二十四日下午七時許、由檢察官帶同檢驗吏到埸相驗、計發現兇刀傷三處、頸部刀傷十三處、並以鮮血滿室、因將店主王楚濟、及與雷同榻之裁縫夥於二十五日解送法院、分別偵訊、俾明究竟、

建設局長被控 嘉興縣建設局長章時、因措置失宜、外間頗多煩言、現悉地方公民某某等、以對於各種建設現狀、認爲不滿、昨已聯名臚列款項向省呈控、聞其呈控內容、約分五項、㈠已改建之若橋乏橋門低狹、有妨水利交通、㈡東南路失於護養、中山公園亭坍草蕪、㈢折賣天官牌樓、毀滅古跡、㈣出賣木不經標賣、售價又極低廉、㈤一期拆城、延至荷花堤、不照原定計劃、

江陰

假丈沙田騙取糧費之呈控 中正鄉撕門沙金墳、有沙田二百五十餘畝、係該處沙民向故紳陳幼懷買下、近被顧英杜錢美堂等、串同鄉沈氏、將伊等應完糧串二十一年、捐留不發、本年廢曆六月二十三日、有武裝警士到金墳丈量、命補糧費十八元、外加區書過糧費每畝三元、丈多之田七十餘畝、須另行召賣、並抽出民七年間土忙糧串、令伊等補完、九月十七日、又開單捕拘農民、前日有農民聯名具呈、并由余錦麟等、聯呈民財兩廳、錢美堂等僞造糧串、私丈田畝、未知如何辦理、

撿土案查獲關係人 黃田港口、日前有土販戴洪等、運到烟土一千四百餘兩、擬成行李兩件、「至駁船河下船、被人搶去、公安局以前偵緝隊士周金堂、（綽號小牛皮）頗有關係、拘局訊後交保、嗣查明搶土之人、現公安局警察處、已查獲是案關係人王少如一名、解局訊辦、

黃秉忠案停止審判 前偵緝隊長黃秉忠、爲紅丸案件、經縣呈省通緝、并呈准未到、縣府本定十九日開庭、票飭法警吳偉文往傳無着、現縣府以黃所在不明、人證不全、實無從開始進行、除仍繼續加緊查緝解究、按法處分外、按刑事訴訟法三百零七條規定、被告所在不明者、應停止審判、并將處分書、公示送達、

南通

軍警會剿三甲鎮海匪 三甲鎮近被海匪潘開務宋立三等、率匪衆五百餘盤踞、滋擾甚烈、刻江浙皖三省剿匪指揮部、調除會合省縣水警隊進勦、海軍部並派淺水艦赴呂四洋面堵截、

通如運銷局長易人 通如食岸運銷局鄭局長、經兩淮運使解職、另委吳禊接充、

籌設救濟院進行 縣府奉省令、組設救濟院、擬具計畫、業經批准、即就張謇充公住宅、改充院址、張縣長定二十八日、就縣府召集地方各界、討論進行、

緝拿不歸隊傷兵 南通第三十一後方醫院已撤銷、傷兵全部移駐京杭、惟四鄉頗有逃出不歸隊之傷兵、滋擾生事、刻縣府奉總部令、會同軍警機關緝拿、獲到勒卸軍服符號、押送出境、

如皋

內竄逃回之海匪狀況談 如皋掘港市長沙鎮西莊有陳桂林者、前被海匪綁去、十八日由匪窟逃回、據云此次所來之大股海匪、係馬逆玉仁之部屬、分四大幫、沈宜壽統率潮河一部分海匪、負盤踞栟茶新洋海匪、潘開務統率三甲鎮洋面海匪、至此大揚港涉魚門子停泊之海匪、大隊長名五麻子、大隊附名梁樹華、海匪共百餘人、有步槍六七十枝、盒子槍三十餘枝、鋼砲一尊、鐵砲一架、其餘尚有海匪一部、計船九隻、停泊北坎閘斗門子港口者、匪數亦不過百餘人、槍枝均全、惟近來缺少糧草淡水、及弄船水手、故登陸搶劫綁架船夥、並云將於最短期內、開赴豐利洋面復仇、前在豐利環港堤裏各處所綁去肉票二十餘人、現均關匿一處、先後綁架之肉票百餘人、另在一處、殷實者多已贖回、貧苦者留做小工、開火時當前線、登陸封掠迫作眼線、如有倔強、則立予槍決、屍乘海內、

高郵

師母學徒通姦訊無實據 高郵南外鎮通公司經理朱子良、前向縣府控告該公司學徒薛少堂防害家庭一案、昨經胡承審開庭審訊、據朱子良供稱、我妻王氏、於九月二十八日捲帶衣飾潛逃、經我四處探詢、始知在鼎新客棧、係被宋同文等誘拐、經至該棧詢問、棧主說是走了、後又傳說王氏與薛少堂有姦、現被鼎新客棧茶房小郭、將王氏送至揚州薛家、我才知道與少堂有姦等語、據朱王氏供稱、我與朱子良結婚已十餘載、感情甚好、詎料他去年忽納張氏爲妾、以致對我虐待、七月間又聽妾唆使毒打婦人、氏無法、祇得至鼎新客棧住宿數宵、請該客棧茶房送我到揚州、找薛少堂之父親堂、與子良講理、詎料我夫即說我與少堂有姦、據薛少堂供稱、王氏是我師母、何能有此情事、訊畢、胡承審即向朱子良謂、爾妻與薛少堂有姦無確證、而且少堂有妻、總之爾不納妾、斷無此事、當令子良具結、將妻領回、嗣後不許虐待、倘有虐待情事、定即依法嚴辦、一面諭令薛少堂取保、

刼案併誌 揚興駁船、前日由揚州開往興化、路經樊川鎮附近、突遇盜匪多人、各執槍械、喝令停泊、蜂擁上船、搜刧一空、聞樊川及興化各商店、損失甚鉅、又縣屬三穗五里、前日有孫海坤家門前、距於黃昏時分、突來盜匪四人、「各執盒砲、蜂擁上船、計被刼去現洋一千二百元、並槍傷船夥陳三一名、刻聞事主已赴縣報案、

明光

靑家崗被匪洗刦 定遠屬之靑家崗鎮、爲該縣東鄉較大之鎮、於本月十六日下午、突來匪衆五六十名、各帶盒槍、混入鎮內、先將要道看守、禁人出入、嗣即亂槍齊發、沿戶搜搶、居戶無一幸免、迨至黃昏、匪始竄去、事後調查、計被擊斃居民六十九人、被架者百五十四人、財物損失約在二萬以上、自衛槍械、全數被搶、誠空前未有之浩刦也、

揚州

留媳守戶席捲一空 東鄉曹王市寶石橋農民顧克勤、因赴寗探親、留媳顧朱氏及孫男女、看守門戶、詎半月歸來、大門緊閉、媳孫無踪、撬門入內、家具箱籠、悉皆不見、當詢鄰右、知於十日前、由朱氏搬去寄存鄰莊徐家、眼同查出原物家、「現除鳴保薛祥泰前往梁家院梁體成桌椅、交保看管外、特開具失單、赴縣法院起訴根追、聞失物中之緊要者、爲民田十數畝之印契五紙、及帘衣金戒等物云、

捕匪爲匪所斃 本城南門外三里橋坡下有生和陸陳行、昨夜（二十三）十二時突來匪徒多人、破門而入、袖出手槍、嚇禁聲張、當有該行附近屋內推米車夫上前、將一匪抱住、詎該被抱之匪、當將手槍向後狙擊、適中車夫腰部、旋即斃命、嗣經該行呼救、衆集多人、匪等見勢不佳、遂即逸去、

甯波

蔣主席衛士到甬 國府主席蔣介石氏、來甬消息、宣傳已久、各界早籌備歡迎、亦已多日、即歡迎蔣主席凱旋之彩牌、三日前已豎立於新江橋及南門外汽車站等處、玆聞蔣主席之衛士百餘人、今晨（二十四）已乘寗興輪抵甬、據云蔣主席與夫人宋美齡、明晨由滬乘寗紹輪來甬、各界得此確訊、業已推定代表、擬明晨齊赴碼頭歡迎、

請調大兵剿匪 奉化商統會、以匪禍日亟、民不聊生、昨特代電蔣主席、請派重兵兜剿悍匪、其原電略云、吾邑數月來、綠林猖獗、蔴村遍地、架擄搶刦之事、幾於無日無之、如剡源六詔以西、剡界嶺附近諸村、任意淫掠、慘不忍聞、他如長壽之周村、金鷄之白村、虎嘯劉倉孝之慈林、忠義之尹家、松林之方門、連山之趙嶴、皆發生綁架、報縣有案、其被害而未報縣者、指不勝屈、最近距連山六里許之新昌大雷地方、約住戶百餘家、於十三日被匪焚燒無遺、現盤踞奉化剡源連山交界之新昌上下崇嶴等處、實有三百餘匪、又寗海之寗車一帶、嘯聚二百餘匪、均樹赤色旗幟、妄肆共產惡攻、民心悚慄、逃避一空、我邑原辦保衛二百名、不過分要防守、恐難長驅責人、一鼓蕩平、用特臚陳匪禍情形、請求速派得力軍隊一千名、分發奉化新昌嵊縣寗海、四路兜剿、以絕匪氛、而甦民命、

杭州

建債基金撥付後餘款 建設公債第二次還本、已定本月三十一日開始付款、所有應還本洋四十萬元、利息洋三十九萬九千八百元、共計七十九萬九千八百元、已早由財政廳分作六個月撥交基金委員會保管、業已撥足、惟因該債第二期息票、勸募時業已扣解、付者亦應少數、故除應還本洋四十萬元、利息一萬六千一百二十元、尚餘三十八萬三千六百八十元、以之撥付第一次還本洋三十八萬三千元外、尚有六百八十元可以餘存、業由財政廳知照保管委員會接洽、

台州

保衛團援民被繳械 臨海北鄉中渡保衛團總名大老朱、係土匪投誠、週案援民、民衆恨之切齒、該團總於前日准本邑司法分院公函、率隊三十餘名、至本邑北鄉黃壇辦理案件、部隊到達時、搶刧村民財物、本村出而理論、詎該部隊乘怒之下、槍殺村民一名、槍傷村民數名、因此激成民怒、喝衆將該部隊一部份繳械、並將該團總槍死、當由本村士紳出而調停、尚未了結、

拿獲二女匪 臨海今春以來、匪風甚熾、四鄉時出架案、本邑海陸公安分局警察、於前日上午十時許、在附近乃演地方檢查烟土時、獲住女匪犯二名、搜出手槍一支、一併解送浙江省防軍駐紮該處第五團團部、聽候核辦、

婺源

股匪侵擾婺源 自方志敏部紅軍三度陷景鎮作爲根據地後、南梭標隊紅軍、久欲侵擾婺境、幸西鄉賦春・沖田・長溪・大油山・各大村鎮、聯合防禦、不敢深入、月前該匪曾派人至接壤浮境之梓樹亭・虎喘・兩村宣傳、勒令降服、村民嚴拒而去、此次又有梭標隊持槍再度至虎喘村、以武力迫令加入、（該村距浮境僅五里、人烟約有百餘戶、爲婺源入景必經要道）否則雞犬不留等語相恫嚇、村中一般游民土棍、遂允樹立紅旗加入、其餘正實商戶、迫於匪勢、無敢抗拒、事爲鄰村跑泉閘知、（距虎三里）急報知西鄉賦春團防局、由局派人喻該村拔去紅旗、寧死抵拒、萬不可服從、該村人亦多贊同此議、除一面鄰村聯合保護、一面將詳情呈報縣府、及人民自衛團乞援、該匪聞悉該村拔去紅旗、認爲誘計反動、前日（十五）有梭標數十人、馳入該村、肆行放火、全村百餘戶焚燬十餘家、旋又退去、繼又有梭標數百人、持槍續至、欲大肆殺戮、村人急奔跑泉、向自衛團乞救、迨團隊馳抵虎喘村頭、見匪勢浩大、即向火光中開槍射擊、雙方接戰數小時、當場斃匪三十餘人、匪力不支、向浮境鯉魚橋退去、自衛團以人寡（三十人）彈竭、除飛向縣府派隊馳援外、囑村人助以相當實力、村中當局、以關係鄰村存亡、遂鳴鑼開祠、凡十五歲男子、均須一律各持器赴敵、協同自衛團防守、（至是聲威大振）縣府得警、今早增派團隊、由夏璜親率馳往助擊、又省軍第七團剿匪總指揮部獨立十五旅唐旅長、昨有電致縣府謂本部集中青陽、號日（二十）以前、可抵婺境、有此大軍開至、人心因此鎮靜云、

來函

◎揚州周養之來函

逕啟者頃閱貴報十月二十三日揚州通信、「法院偵查教育局盜卷案」、載有「該院將縣中書記周養之拘去」二節、與事實不符、法院因偵查該案、傳訊養之、並非拘捕、次日訊過、因無關係、即行取保出院、仍到學校服務如常、校中同事及包校長、均到舍下慰問、並未有到包校長家中塵閣情事、恐遠道傳聞失實、特具函請貴報更正、以明眞相、揚州周養之十月二十四日、

嘉德紅包補丸

各大藥房均有出售

口臭妨害交際

凡人置身社會、經營事業、首重交際、設使口氣臭穢、人將不樂接談、事業必歸失敗、口臭之源、大便不通、食物之廢料滯積腸內、馴至肝旺舌污、遂生可厭之口臭、嘉德紅包補丸、製自草藥、性極和順、服之助泄平肝、口臭立除、盍速試之、

美國嘉德製藥公司製造

中國總經理 上海科發大藥房

贈券 奉上郵票五分請即寄下嘉德紅包補丸樣品一包以便試服 此上上海郵箱八六〇號 嘉德樣丸部 姓名 住址 申（二）

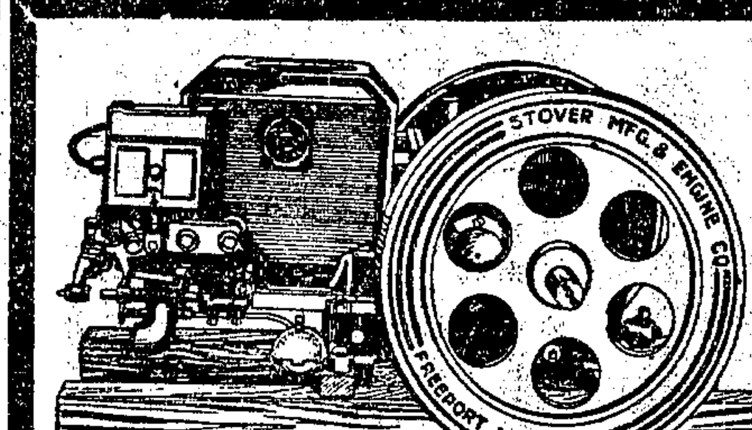

施多福引擎

用以拖動 打米機器 抽水湧浦 灌溉農具 機器工具 無出其右

上海圓明園路A字八號

英商怡和機器有限公司

分公司 香港 漢口 天津 北平 奉天 哈爾濱

留學博士吳國卿監製之

萬應止痛散

發行垂廿年非但全國醫藥界同聲贊美即凡經服用者亦莫不口碑載道緣此散有速痛立止靈若仙丹之特效也

總發行吳國卿製藥公司 上海文監師路四百四十九號 電話四二一八七號

（各大公司及各大藥房均有經售）

性病泌尿器病醫師 張秋朝 老靶子路二〇六號 永安醫院

花柳 新老白濁無痛打針電療斷根 橫痃不用開刀新製打針消散 下疳梅毒激底治療實貢除根 府結核用勝既治療根本治愈

特來巴爾素

TREPARSOL

不堪回首

特來巴爾素藥片 專治各期梅毒 靈效無比 藥性和平 服法便利 可免去打針等一切痛苦 功勝任何梅毒藥品

總經理 新中康洋行 上海廣東路三五號

經理 五福公司 上海勞合路二十二號

本埠 五洲 太和 華美 中法 南洋 大華 國民 集成 華洋

各埠各大藥房均有經售

山得爾彌地

五淋二濁痛而且腫危險殊甚市上所售淋濁藥物雖多然或則見效甚遲或則久不斷根惟法國山得爾彌地藥丸歐美各國名醫一致稱爲濁淋聖藥無論病症之久新痛腫之輕重如能依法服之兩日後即可痛除腫退濁止淋通再服五天保可除根永不復發是以名滿全球活人無算但賜顧諸君須知此藥惟法國彌地一家所製方秘不傳於世每丸上印有MIDY記者乃爲真品而非僞貨

服法 初服每點鐘一丸歷兩日夜不息即可痛除腫退淋通濁止以後五日每天服四丸定可除根不發

注意 服藥之日必須節勞靜養忌進燥熱食物房事尤須戒絕

各處中西各藥房均有出售

上海江西路十號一五一 華商新華行經理

每晨乘馬郊外最合衛生若於出外之前後飲

華福麥乳精

一杯既可辟寒復能滋養因此精富於維他命且沖飲便利氣味芳香誠衛生家不可須臾離之滋補聖品也

總經理 華嘉洋行 上海滙豐銀行樓上

88付票
上郵祈付
兩角麥乳精
華福樣品一
大號致
听此
華嘉洋行鑒

姓名

地址

教育消息

要聞

挽留中大校長

▲各學院一致挽留張校長 ㈠中大理學院挽留張校長云、上海武定路鴻慶里張校長大鑒、頃聞先生有向當局辭職之消息、竊思吾校正在進行改革之時、先生不宜遽萌退志、望即打消辭意、以利校務爲幸、理學院叩、㈡工學院挽留張校長電云、上海武定路鴻慶里張校長大鑒、頃閱先生辭職、恨甚、吾校現當改進之時務、望先生打消辭意、即行回校主持一切、無任盼禱、工學院叩、㈢商學院挽留張校長代電云、上海武定路鴻慶里張校長台鑒、報載先生有辭職之說、如消息屬實、即請打消辭意回校主持、無任盼禱、除午請蔣主席挽留外、專電挽留、乞即俯允所請、中大幸甚、商學院叩、㈣醫學院挽留張校長代電云、上海武定路鴻慶里張校長台電云、報載先生辭中大校長職消息傳來、無任駭異、竊念先生主校三載餘成績卓著、將來擴充計劃全賴先生、次第實施除電請蔣主席挽留外、專電挽留、務請打消辭意、以慰衆望、是所至禱、醫學院叩、㈤醫學院商學院致國民政府蔣主席暨教育部部長電云、國民政府轉蔣主席暨教育部長台鑒、報載張君謀先生辭中大校長職務、頓失重心、惶恐萬狀、竊自張校長主校三載以還、中大教育發展、日新月異、關於擴充計劃正待進行而有賴張校長擘劃者正多、同人等有鑒於教育獨立精神之贊賞、不容無謂之糾紛、特此電達、萬祈挽留、以免校務停頓、而慰羣情、是所至禱、中大醫學院商學院全體叩有、㈥法學院致張校長電云、上海武定路鴻慶里張校長惠鑒、先生努力改進校務、日新可期、乃忽萌退志、殊深驚異、望以學校爲重、回校主持爲盼、法學院有、㈦文學院致張校長電云、上海武定路鴻慶里張君謀先生鑒、改革校務計劃、方待進行、遽聞辭職、似背初衷、務盼即日返校主持一切、曷勝企禱、文學院有

▲學生反對設總務處 改進校務建議人涂鉅堯等爲堅持原議、請求學校當局終止設立總務處、大意謂鉅堯等前因鑒於秘書長張佐時之壟斷校政、推原禍始、由於秘書處之職權過大、因而要求裁撤秘書處、以塞禍源、不謂學校當局、於接得此項建議後、竟將三處悉行裁撤、另設總務處以總其事向之註册・文書・出版・會計・庶務五組（以及圖書館藥室）分隸於三處者、今則一律歸於總務處、似此變例之組織、不特與鉅堯等請求改進之初心大相背謬、亦且重違教育部之法令、其流弊所及、將無有窮極、陳請終止其議外、並希全體師長同學一致力爭堅持原議等云、

▲鄒秉文之聲明 中大農學院院長鄒秉文、因學生許自誠等之改進校務要求中、有牽涉其個人之處、昨特致函張乃燕聲明一切、原函云、君謀先生校長大鑒、敬啟者、頃閱申報教育消息欄中、載中大學生許自誠等致書校長、攀援涂鉅堯之精神、提出主張十八項、其第五項有澈查國家主義派鄒秉文一語、深爲詫異、查秉文留美研習農學、民五回國以來、歷任職務、雖有變遷、而所事均與農業有關、誠以所志所學、均在於農、故對於農業莫不盡心力而爲之、以期無負國家、無負社會、並無負所學、至於政治以非所志所學之故、從未有何種主張、自更無何種派別、誣人之事、生平不爲、人誣之我、亦非所願、請煩先生將此函在校刊披露、以明眞相、是爲至幸、祗頌公綏、鄒秉文謹啟、

鹽城縣教育概況

江蘇省縣督學務教育聯合辦事處、地方教育調查員金應元已調查泰縣興化東台三縣教育、現又調查鹽城教育、概況如下、

鹽城縣教育素稱發達、自十七八兩年奇荒之后、元氣大傷、今歲又發生匪患除城區外、全縣淪於匪境、匪蹤所及、十室九空、刦掠燒殺、無所不至、受禍之酷、得未曾有、全縣之損失、據聞在二千萬元以外、而教育方面之損失、如校舍之焚毀、校具之散失、學租之被預徵、統計亦鉅、現已開學者僅城區及南北兩洋岸伍祐等處、餘均停頓、教費積欠、已九閱月、城區開學各校、授課近三月、而所得之欵、最多者二百元、少者七八十元、而各校校長暨教職員、猶復鼓舞精神、不稍氣沮、劉局長承運於今年二月接事、正値困難之際、八月來無米之炊、至費維持、十九年度預算、在修正中、新增事業爲初小九校、初級七級、完小三級、縣中女子部一級、而城區各校、如縣中女子部之建築樓房教室、職業中學、實小聯絡城中小學、兜率寺小學等之修理、均煥然一新、此外整理工作、如總務方面、則整理各市鄉教費徵收處、禁止小學校干涉捐項、平均支配教育經費等、關於學校教育方面、則改組縣立實驗小學、整理市鄉學校、編製各級學校統計表等、關於社會教育方面、則類理民衆教育館等、今后之計畫尤着重於嚴定預算整理田租、凡此均該縣教育上急須辦理之要件也、㈠經費十九年預算收入、附稅及帶徵各欵十八萬四千三百三十四元、雜稅附稅一萬三百二十七元、特捐一萬四百三十四元、雜捐九萬一千四百四十三元、孳產二萬三千三百七十元、學宿費一萬六千六百四十元、總計三十三萬六千五百四十八元、支出、教育行政費一萬八千三百三十二元、普通教育六萬二千一百七十五元、義務教育十四萬五千四元、社會教育四萬二千四十五元、特別費歲入爲一萬四千四百六十九元、歲出同、經費管理方法、原屬於市鄉教育經費設市鄉教育經費徵收主任一人、自劉局長接事后、對於徵收處改革甚多、如改革聯單編制、禁止私印捐條、飭令按月呈報收支清冊、該聯單編查、禁止處分學產等舊時積弊逐漸改觀矣 ㈡義務教育全縣共分七學區、人口一百八萬六千三百五十一人、學齡兒童已入學者二萬九千八百二十五人、未入學者八萬七千七百四十四人、初級小學四百四十校、共五百二十七級、占費十一萬八千九百四十二元、將來關於養成師資則於縣中女子部附設師範科、招收小學畢業生受三年之師範訓練、救濟方法、一從本年度起、實行私塾登記、二試辦簡易師範、擴充推及全縣、現有義務教育經費之支配、用於整理舊業者、十三萬五十四元、用於新事業者一萬元、全縣師資師範本科及高中師範科畢業者二百七人、三年師範者一百四十八人、二年師範者三百四十三人、鄉師十九人、師範專修科十人、中學畢業六十三人、檢定合格者三十六人、不合格者九人、查該縣初等教育現況、師資尚可敷用、將來之推廣、似應養成鄉村師範人材、以謀鄉村教育之發展、較爲重要、㈢普通教育有縣立中學一校、本部四級、女子部九級（附設師範班）縣立職業中學一校、學生三級、私立初級中學四校（亭湖・華英・景魯・時化）各校均三級、華英初中並設女子部一級、全縣完全小學縣立十校二十二級、區立二十五校三十級、私立三校四級共五十六級、學生二千人、教職員一百十二人、十八年度畢業兒童一千二十四人、升學者占半數、此外有工人小學一校經費由工人捐助云、㈣社會教育城內有民衆教育館、館長馬鵬飛職員七人、每月經費一百九十六元、已辦事業、如閱報處・娛樂室・標本室・巡迴講演等、而日陳列室搜集尤爲豐富、殊與提倡國貨有密切關係、農民教育館在東門外海神廟、館長江彬職員四人、年費一千八百十九元、民衆學校不日辦理畢業、縣立碩陶圖書館、由邢氏碩陶捐欵建築極爲恢宏、體育場、場址廣闊、公園面積尤廣樹木花草亦盛、此外有閱書報處五處、閱大閱書報處一處、教育局在民衆教育館辦民衆學校一級、查鹽邑舊制二十五市鄉、轄境甚廣、如沙溝・胡垛・伍祐・岡門・大岡・建陽・安豐・上岡・各鎮、均在數千戶以上、推廣社教、不容緩也、（下略）

教部指令蘇教廳解釋教育會員改選時期

教育部、據江蘇教育廳呈據揚中縣教育會呈請解釋該會改選起算時期、教育部以下屆改選、應以該會執委就職之日起算、至一年期滿之日舉行、特指令該廳云、呈悉、凡組織一團體、須將章程訂定、職員選妥後、方得認爲正式成立、該揚中縣教育會雖在上年十月籌備改組、召集會員大會、選舉執行委員、惟所選出執委、既因選舉發生疑問、輾轉解釋、致遲至本年二月十二日始行就職、則該縣教育會只能認爲在該委員等就職之日正式成立、下屆改選、亦應以該委員等就職之日起算、至一年期滿之日舉行、仰即知照并轉飭遵照、

教部電北大說明校長不得兼職

教育部接國立北京大學教職員來電請挽留蔡元培、並懇留陳代校長繼續任職、至蔡回校之日止、教部頃電該校云、北平國立北京大學教職員公鑒、電悉、大學校長不得兼職一案、實爲整頓大學教育惟一要圖、在大學組織法早有規定、國府爲督促此案實行、業已分別令准各校長辭去或著免校長職務、蔡先生亦以國府委員職務重要、呈奉准辭校長職務、無法再行挽留、陳代校長請辭迭經電令慰勉、倘希一致敦勸爲要、教育部梗印、

早大學生方面益形强硬

（電通二十五日東京電）早稻田大學學生方面之態度、益形强硬、昨日設統制本部指揮會計交涉警備宣傳情報等各部、鞏固結束、對學校當局三要求會見、謂澁然要求會見斷然拒絕云、

本埠

中國科學社十五週紀念

昨日爲中國科學社成立十五週紀念日適逢該社新建之明復圖書館落成、遂邀集本埠社員於三時開十五週紀念會於明復圖書館、計到社員蔡子民楊杏佛周子競曹梁廈楊孝述王季梁等一百餘人、濟濟一堂、頗爲熱鬧、首爲上海社友會會長曹梁廈致開會辭、略謂孔子十五而志學、科學社自產生於以色佳以來、於今適屆十五、凡人志學之年、現在明復圖書館適落成、這個十五歲的小兒可以專心求學了、繼介紹蔡子民演講、略謂中國少專門科學團體爲研究之機關、科學社有十五年之歷史、社員包羅萬有、宜依據各專科分爲小組爲將來專科研究機關之基礎、楊杏佛演說、略謂、科學社自最初在以色佳、寓所小屋內成立至今十五年、在自建的明復圖書館內、開紀念會、是可喜的事惟可喜者、不在屋宇之大小而在精神、尤其是游擊精神、因其有游擊精神、雖有時遭難、以能不避危難、亦惟其有游擊精神、而求進步、未而不覺其痛苦、仍能繼續奮鬥、凡科學社俱此精神而得有今日、凡研究何論何種事業皆須俱有游擊精神、而後有興趣、而得成功、繼王季梁演講、恢諧雜選、略謂研究學術須有如牛之健、如犬之警覺、如家之靜而後可、演講畢、已五時餘、遂進西點、末復助以京劇音樂、散會已七時餘矣、

職教社六次學術講演

中華職業教育社、昨日舉行第六次教育學術講演特請市政府參事、市教育局局長徐佩璜氏主講、下午時起、出席者一百餘人 主席楊衛玉、首先報告及介紹、次徐君講演、題爲大學中學工人教育合作問題、頗爲詳析云、

滬大舉行褒榮禮

楊樹浦滬江大學每學年、擇各級成績優良之學生、列爲榮譽生、并規定褒榮日、舉行褒榮禮、旨在鼓勵同學努力學業 互資觀感立法甚善、頗著成效、本屆於日昨上午十一時在大禮堂舉行、全體教職員同學、均列席首唱校歌、次劉校長致訓詞、次褒教務長唱名給獎狀、次富蘭陵博士演講、次多勤勉獎、閱列名褒獎者、殊歡其衆云、

體育

兩江籌備十周年紀念

▲發新校舍落成典禮

大吉路兩江女子體育專校、自新校舍工竣後、尚未舉行落成典禮、邀請各界賓地參觀、茲甫經部署粗緒、即繼續預備開學、茲乘秋高氣爽之日、擬擇吉補行落成典禮、該校本年又値十周年紀念、師生亦擬舉行一盛大游藝會、以表慶祝、㈠游藝會、現正組織籌備委員會、專司運動會之進行、規模宏大、組織精密、其落成典禮、在該校是項事務之進行、將於十一月左右、分期新舍舉行、運動會地址、將次確定、表演要目、分田徑賽與團體操兩種、十周年紀念慶祝游藝會、則擬假座海上素負盛譽之舞蹈院舉行、先後分三日、表演節目、並各殊其精彩、籌備委員會取師生合作制、分組進行、再經一度聯席會議、商會中之表演綱目、即可正式擬定云、

眞茹四對零大勝樂華

▲眞茹人才平均 ▲李惠堂孤立無助

眞茹（即暨南）與樂華在昔原係一家、情同手足、茲各奔前程、分道揚鑣、西人足球會中於是而有二隊並峙之旗幟焉、昨日下午三時、二隊相見於中華球場上、作西人會甲組之賽、眞茹人才平均、實力健强、終以四對零之結果、凱旋而歸、裁判員李恩廉、

▲眞茹隊

林松發
馮運佑 陳鎭和 莊世鴻
江善敬 梁官濂
陳秉祥 章榮文 戴麟經 陳家球 梅洪寶

▲樂華隊

王季淮
李甯 梁官松
金廉德
陸鍾恩 安原生
楊人偉 李惠堂 余順章 孫星岩 奚巧生

㈠一家人先禮後兵

眞茹樂華二隊球員、昔多在同一旗幟之下、相處已久、感情自厚、今雖相抗作戰、如同仇敵、然對面會見、則又互相握手、親熱若一家人矣、觀者以爲先禮後兵、誠不虛也、

㈡老將梁官松出馬

戰雷已起之後、吾人於雙方逐鹿中、得見久未爲樂華服務之梁官松、梁曾一時爲樂華之名中堅、今樂華光飛流、新陳代謝、梁遂束身自讓賢、不幸、健將分散、梁不服老、挺身而起、昨在最初十分鐘內、竟賴其力、脫一險球、是亦梁氏東山再起聲中一紀念之戰績也、蓋自開戰以後、陳秉祥由左挑中、陸鐘恩接之出險、戴麟經繼進、又被陸救、眞茹三度挺進、陸在四面楚歌之中、難以兼顧、陳家球乘隙攻門、幸有梁官松扼守門前、倒地一擋、死裡逃生、造成偉大戰績、不愧老將身手、

㈢猛眞茹壓倒樂華

眞茹聲勢之盛、無以復加、樂華區域、幾爲該隊所占據、左攻右打、前進後繼、樂華得以保持半壁江山者、幸有李甯與陸鐘恩二人、李惠堂身居前方要職、偶而反攻均未見功、一次樂華乘對方空虛、互傳入侵、奚巧生挑中、李頭頂攻門、被梁官濂接出、未幾、李又挾球進展、李倒地射球、被阻橫出、楊人偉再交中央、無人接濟、良機頓失、而眞茹大隊人馬、又長驅直入而作猛烈之攻擊矣、

㈣變戰略眞茹獲球

眞茹五前鋒、極有聯絡、故其足跡、恒不離球門二三十碼之間、惟射擊無力、又少變化、加以陸鐘恩之守閑、無隙可乘、以致勞而無功、忽而戰略改變、戴自左挑中、陳家球佯作攻勢、暗乃側身讓過、梅洪寶如矢撞進、一鼓而下、陸全神對陳、無暇顧梅、遂告失守、時爲三時二十五分鐘、又十五分鐘、眞茹仍照前策、由陳秉祥挑送中央、戴亂人耳目、身向前傾、陳家球頂入門內、眞茹乃得二對零占勝於上半時、

㈤梅洪寶縱橫自在

樂華梁官松身疲力乏、退作內衛、前鋒孫奚互調地位、其餘悉無更動、再戰已久、奚孫突形聯絡、連破關塞、一球挑中、越過內衛、李惠堂身當其衝、加鞭撻進、江善敬從旁追至、阻其發足、方告無事、同時眞茹反攻步驟、多自右翼、蓋樂華左前衛王季淮、實非梅洪寶敵手、梅得縱橫自在、如入無人之境、四時十五分鐘時梅一馬右進、挑向中央、章榮文隨勢一脚、直入網中、又五分鐘陳家球又傳球門前、梅洪寶無人、從容一頂、毬然入網、眞茹遂得以四對零獲勝云、

㈥李惠堂孤立無助

樂華之被眞茹壓倒、自在意料之中、其最弱之點、厥爲中衛線中斷、進不能攻、退不能守、致樂華內外截然中斷、著名左右鋒李惠堂孤立無助、屢進失效、最後在零對四失勢之下、李仍困獸猶鬥、匹馬單槍、深入陣中、江善敬緊依其旁、礙其進取、惟李頭其靈活身段、仍得挑送中央、眞茹內部空虛、孫星岩遂乘隙攻打、不料操之過急、倒地失足、嗣後李又予楊人偉射門之機會、惜楊當面錯過、懊喪萬分、於是樂華竟以湯圓失敗、開空前之紀錄矣、

㈦評藝術各有千秋

雙方藝術、各有專長、陸之守門工夫、已恢復昔往令名、內衛馮運佑與李甯堅硬可靠、江善敬亦能進退如意、陳鎭和之中堅、與孫奚戴霍稱伯仲、前鋒中當以李惠堂與戴麟經最佳、眞茹二翼以對方前衛不佳、得以隨心所欲、以全隊論、樂華內部不及眞茹穩固、然較上次、已有進步、前鋒仍見紛亂氣象、一時尙難達到活潑敏捷之工作、如昨日之眞茹者、然其前途固尙有進步之希望也、

西人會昨賽結果

眞茹隊對樂華隊	四比〇	眞茹勝
上海隊對葡萄牙	四比三	上海隊勝
華塞司對西捕隊	〇比四	西捕勝
衛生隊對聖約翰	二比一	衛生隊勝
RASC對滬江隊	七比三	RASC勝
星光隊對西商隊	五比一	星光勝

菲體育會邀請暨南球隊比賽

國立暨南大學體育部主任陳榮譯氏、昨接菲律濱體育協會總幹事亞頓奈博士（R.R. Ylanan）來函、敦請暨大足球籃球兩隊前往、參加本年十一月間之慈善大會、或明年一月卅一日至二月十五日嘉年華會之全國運動會、至於川資及一切用費、悉由該會擔任、按陳氏久居菲島、於彼邦情形、至爲熟悉、此番定能實現、如前年菲島華僑致函香港大學足球隊及上海樂華復旦兩足球隊赴菲比賽時、皆爲陳與林珠光二氏提倡之力、閱該校球隊、早有游藝之意、此番復得彼邦之邀、當易成行、惟此事尙待開會討論、方能決定云、

中華函請菲日兩籃球隊來滬 ▲日本足球隊亦請到華

上海中華運動裁判會鑒於今年吾國籃球隊在遠東會之失敗、爲促進國人之注意、與增加技術起見、近擬邀請日菲兩國籃球隊來滬比賽、並得中華全國體育協進會之贊助、聞已致函日本與各機關方面接洽、預料不日即可得覆、一俟日方覆到之後、再則致函菲列濱邀其球隊來滬 中國方面將遴選選手、組成勁旅、以與日菲角逐、並擬請上海之外國籃球隊參加、所有比賽、均在中華籃球房舉行、如能玉成、則三國雄師、會賽申江、當能引起國人極大之興趣也、又本屆遠東大會常居殿軍之日本足球隊、居然能戰勝菲律賓、而與中國打成平手、分得錦標、殊足令人驚異、故現亦有請其來滬比賽之議、以一觀其成績云、

今日運動秩序

▲中華足球會

與賽隊名	組別	時間	場地	裁判員
西細對英美	（足二）	九時	棒球場	唐仲光
大江對滬東	（足二）	十一時	棒球場	樂秀榮
北城對美孚	（足一）	一時	棒球場	何春暉
嶺南對樂一	（中）	三時	棒球場	黃文健
東華對市南	（會二）	九時	足球場	沈志興
中行對三民	（會二）	十一時	足球場	陳吉祥
進德對震旦	（足二）	一時	足球場	邵樂平
志華對江南	（會一）	九時	田徑賽	張武高
華光對精華	（球二）	十一時	田徑賽	陸翔平
徐匯對星光	（華）	一時	田徑賽	沈回春

▲西人足球會

西捕隊對樂華隊	三時	中國足球場
臘克斯對蘇華士	三時	臘克斯球場
英海軍對葡萄牙	三時	改期
寶塔隊對卡特塔	三時	中華足球場
華伶隊對前隊	三時	虹口第一場
震旦隊對猶太隊	三時	呂班路震旦

樂華戰西捕 ▲今日下午三時

今日下午三時樂華將與西捕在中國作甲組比賽、樂華二次失利、由於成隊未久、彼此難以聯絡、然以識者觀之、第二次成績、已較前一次進步、今日或有更進一步之表演矣、西捕實力、確甚可觀、勝利之歸、西捕較有把握、然吾人仍盼樂華努力、而予吾人滿意之表演、勝敗利鈍、非所計也、裁判員葛萊漢、

中華足球會昨發生毆打風潮

中華足球會昨共有三組比賽、結果之勝敗、固難逃優勝劣敗之公例、惟是三場球員咸發生有毆打之舉、或於競賽之中、或在告終之後、此實於運動員之道德上、有所虧損、亟宜予以嚴重之糾正、該會委員負有肅紀律之責者、當有以善其後也、

㈠昨賽結果

比賽隊名	組別	結果	優勝者
優游對寶塔	中	棄權	優游
報工對友恒	球	一對七	友恒
華伶對知行	華	一對四	知行

㈡毆打情形

▲優游對寶塔 雙方作戰、猶烈、頗有可觀、上半時優游以一對零占勢、下半時優游球勢加盛、攻多於守、乃於三對一占勝時、寶塔中鋒挺進、脚蹴守者之頭、守者還以一拳、裁判員沈回春罰守者出場、並令繼續比賽、以免終局、蓋爲時僅有七分鐘也、優游守者遵令出場、惟寶塔依然不服、中止比賽、裁判員遂宣告寶塔棄權、

▲報工對友恒 友恒球藝純熟、高占上風、既在七對一勝勢之後、其隊員有被報工衛者、起而回之以拳、報工將起而詰問、腳友恒服從裁判員命令而中止、但心不甘服、於賽畢後、將在場外與其交涉、閱後亦受勸中止云、

▲華伶對知行 二隊勇武逾人、互不相讓、在競賽時期中、均受裁判員之指揮、尙能相安無事、一至鳴金收兵之後、反而二隊球員、互相毆打、經協進會幹事周家祺盡力勸解、方行散場、然而將來仍不免有一番爭執於委員會席上矣、

青島國際運動會 中日發生衝突

靑島二十五日電、國際運動會、二十五午後一時半開幕、參加者僅中日兩國選手、第一日決賽四項、中佔七分、日佔二十九分、二十四午後、鐵中與日中舉行國際籃球錦標預賽、鐵中以三十二比十二勝日中、散後、日生在江蘇路向鐵中生尋釁、發生衝突、鐵中劉振德被日生用球棒毆傷上腭、警察那吉瀛進前排解、亦被毆傷、並包圍派出所、鬨衝辦公室公寓、分局長及日警趕到始勸散、傷警及學生送普濟醫院、靜候解決、

江大網球錦標昨初賽

江大網球錦標、昨日開始初賽、結果以日晷已短、至大夏與中央不及競事、改在今日上午九點半起繼續舉行、其星期一複賽時期、勢須提早、因將第一組改上午十點起賽、第二組（交大與西公）下午一點舉行矣、至昨日兩組結果如下、

▲暨南勝復旦

暨南郗壽德勝復旦高毓全、六比四・一比六・六比三、
暨南郭興邦勝復旦蕭其傑、七比五・三比六・六比二、
復旦曹廷賢勝暨南謝全和、六比四・三比六・六比一、
暨南郗壽德勝復旦萬毓全、七比・六比四、
暨南梅洪寶勝復旦尹鴻生、七比・六比四、

▲交大勝中公

交大張貧曾勝中公李賢巽、六比一、六比一、
中公趙中光勝交大茅於恭、六比八、九比七、六比三、
交大沈家錫勝中公麥奉棠、六比一、六比三、
交大張貧曾吳應復勝中公李賢巽包伯陽、六比四、六比二、
中公趙中光麥奉棠勝交大趙端茅於恭、六比〇、八比六、

華東發售籃球新規則

南京路中央路十號華東運動器具公司、新到大批一九三一年男子籃球新規則、爲優待運動界起見、特於一星期內、照本發售、以資普及云云、

程少卿眼科秘製 眞八寶 立退紅腫 醫白星障 眼藥 明目退翳丸 德和

咳嗽一(靈驗如神) 胃氣(當面見效) ▲經售處 南京路先施公司 永安公司 綺華公司 三馬路申報館 廣告處 抱經堂啟

衛生試驗所化驗 農商部給狀褒獎 痔瘡 首創發行老牌靈藥假冒甚多購者注意 ●最可靠的痔瘡唯一靈藥 化痔神丸 注意假冒 痔瘡斷根散 價目 分銷處 上海 同仁醫藥所

贊揚周文卿醫生 專門花柳白濁全科 周君文卿 輪老手 最短時間 德國六〇六 每針 周君治療 濁血清 周君解毒藥品 門診 馬路 上午送診祗取一角下午二角 介紹人 同啟

每日送診 何必擔憂一旦可除 立愈新老白濁 藥白濁聖 橫痃內消丸 解毒丸 下疳散 老白濁丸 濟生藥房

耳聾復聰丸 蓋世無雙功效神速第一靈藥 上海 程鳳生 德和

耳聾立聽丸 認明德法老藥房功效甚速永可斷根 耳爛散 法蘭氏 分銷處

上海縣註册 農商部給獎 胃氣痛 當時止痛一瓶斷根 濟生老藥房

立退紅腫 眞正八寶 眼藥 除障退翳丸 濟生老藥房

兩天痊愈 癬瘡水 解毒片 疥瘡

遺精 速來 仙品 馬寶 治癲如神 京都天寶齋

萬國九洲 第一靈驗耳聾聖藥 京都天寶齋

申報分類廣告

聘請

招請譯員 今欲招請日文譯員，須精通日文國文，並能暢達日文之人才，須根底深厚，從豐願就者將詳細履歷寄七一一號郵政信箱，合則函邀面洽，不合恕不答復

招請賬房 今有一般殷實老行欲聘請賬房一位，須具保證金多少示明，如有熟悉者請詳告履歷所需薪水及保證金，投函天津路德仁里二六九號仇宇仁君收轉 甲B

招請牙醫 茲欲招請富有經驗之牙醫兩位，助理醫牙及事務者，每月薪水自三十元起至四十元止，供給膳宿，欲就者開明年齡籍貫及資格等，投函本埠信箱第二百卅九號交程君收，合則約面談 甲B3188

徵求

尋人 於九月十日晚迷途走失客人男孩十四歲，名叫劉念齡，又名仔，江西廣豐人，身穿柳條布衫褲，赤脚圓口冲呢鞋，倘仁人君子知其下落，請報或親領至法界典當街再行面謝 祿信公報關行啟

尋人

辛華平以其高其來形辛……（啟事文字模糊）

徵求實業經理合作 頃有某君富遊歷，無意仕途，欲創辦實業，缺乏人材，欲新創或現有基礎無論本外埠均可，如有相當者，請將詳細履歷投函本報247號信箱，合則函復

贈送謀事指南 茲為救濟失業同志與欲謀高尚職業者，特印送謀事指南一千冊，閱後即能謀得職業，冊索人函索，附郵二分，投上海郵箱四三四號中國職業研究社

教製雪花膏

完全教授保證成功，將屆冬令，宜及時學成製造，市上著名舶來品「霜」「膏」製造秘法，及「廉價雪花」均可函授，外埠亦可，優待，程函索即寄章程，本社特設專科面授實驗，上海施高塔路安吉里東方科學社 甲B

欲成大力士者鑒

本社抱強種主義，傳授內功，函授面授，保證成功，學者可享大力神勇健康長壽之幸福，索章附郵一分，上海閘北寶山路北公益里中國內功研究社啟

狐狸魔術

是萬國新出魔術中之最精彩、最變幻、最奇怪、最合潮流者，勝譽通魔術路遠函授，上海東新橋同春坊狐狸魔術社面授，章程送閱

贈授幻術

幻術研究社面函授世界新奇幻術，驚人魔術並奉送器具，附贈幻術具及五分小幻術，函索章程三冊，五角分郵票加贈六總社通用，掛號函索內五分，蘇國魔術家吳恩洪，一萬號社長，上海新世界東勞合路四百十

贈授工藝

請附回信郵票四分，即將實驗化妝品講義一冊寄贈，確公開打倒欺騙，杭州湖墅工藝實驗社啟

家庭職業

本社現擬徵求各地同志，研究科學的減灸術，此術學習甚易，治病極有驗，且可保證成功，利無論窮鄉僻壤均可，分寄通函，知識附錄郵票，究社即將章程及各種刊物，寄江東東方減灸術研究社

國內化粧品

廠及香皂廠，不論大小，請示地址，當有新式香料樣子及說明，精製者當竭誠以待，研究方法互相研究，奉贈如承詢問，製造投函郵政信箱第一七八○號 乙B5871

遺失

遺失聲明 茲遺失上海女子商業儲蓄銀行活期儲蓄存摺一扣，第二六四號，戶名發記業向該行掛失止付，以後作廢，此證無效，特此登報聲明 發記啟

遺失莊票 今遺失徵祥元記莊票一紙，第一四七六三號，月三日期計洋五千元正，此票已向該莊掛失止付，今特登申新民國報十九年十二月廿五日聲明作廢 祥興牛作啟

遺失支票聲明 九月二十日在同茂莊支用上海江記莊二千九百兩支票一紙，九月二十號，友人持去向同茂莊掛失，已除五千元與同記作廢，該莊未付，如有拾得者作廢，中外人等明作廢紙 源泰辛啟

遺失田單聲明 今因光緒念九年間李氏坐落上海二十五保六圖圭字圩一田單一紙，百六十號，氏業乃崇德田五畝已向本市土地局報明補給田單，如有拾得者作為廢紙 陳中和堂啟 甲B3178

遺失聲明

遺失文票作廢 今遺失和記洋行所開提單一紙 B/L 44/2，J. H. C. 唛頭 E. 4595 T.，Z. Shanghai. 1/20，由 S. S. "Toyooka Maru" 由日本運來已向該輪船公司掛失，並登報聲明作廢，特此聲明 甲B3162

遺失本票 今遺失八月十八號由先施公司解八七號支票一紙，第一二二三六號，計銀元七十六元八角，除向該公司掛失外，恐有遺失，特此聲明 作廢紙 恆豐號啟

遺失本票 茲遺失三七四號交來八業儲蓄銀行本票二紙，計銀二千一百元，特此聲明，並向各行報告，如有人拾得，作為廢紙

鈕天一堂書東圖記 遺失書東圖記一顆，因遷移之時遺失，特此聲明作廢 乙B6019

聲明

徐延年律師代表合記號經理沙商劉富發聲明 ……（啟事文字模糊）

退保聲明 徐以匯昌祥國記前代人擔保等情，今日起概作廢，無有一切關係 順昌祥國記全啟 甲B1688

離異聲明 結婚以來已有十餘年之久，因意見不合，難以偕老，由親友等調處，協議離婚，黃順生、黃立星，同啟

退保聲明 先嚴所紹介業於十月十八日逝世，所有諸親友處作保人一切擔保自即日起一概無效，此諒察 伯謀次寥啟 乙B8869

張堰張金蘭不認逆子 逆子康小名祥官素性游蕩不務正業，自民國十七年外出，逐出後仍不悔改，誠恐日後在外有不法行為，特此登報聲明，永遠脫離父子關係

啟事

女士朱永鸞啟事 本婚姻自由原則，凡我父母於孩童時所立類似預約婚姻，均未經我同意，如有此種婚約，無論何人不承認，特登報聲明

法租界公廨公示送達 在不明茲告袁殿山之控請求被告袁殿山律師……二十七日下午二時半到庭候審，否則即判決，特此公告 乙B5918

"IT COST ME $1900 TO WAIT TWO YEARS"

"I figured it out the other day, and I found that it cost me just $1900 to wait two years before sending in that I. C. S. couton.

"I'm now earning $950 more a year than I did when I took up the I. C. S. Course and I know I would have received those salary increases just two years sooner if I had sent in that I. C. S. coupon the first time I saw it.

"It's strange how few men ever figure it out this way. You have only so many years in which to win success and you can't afford to waste even a single one of them."

How about you? Are you letting the best years of your life slip away without making a definite effort to get ahead?

Don't do it man—don't do it! For the years that you waste are gone forever. You can't bring them back.

Decide today that you are going to send in this salary-raising coupon that has meant so much to so many other men and at least find out what the International Correspondence Schools can do for you. Surely it is better to send it in today than to wait a year or two years and then wish you had.

INTERNATIONAL CORRESPONDENCE SCHOOLS
Dept. 48, 132 Nanking Road, Shanghai.

BUSINESS TRAINING COURSES

Business Management	Advertising
Industrial Management	Business Correspondence
Personnet Management	Show Card & Sign Lettering
Traffic Management	Stenography & Typing
Accounting & B.P.A. Coaching	English
Cost Accounting Bookkeeping	Civil Service
Secretarial Work	Common School Subjects
Spanish Lrench	High School Subjects
Salesmanship	Illustrating Cartooning

TECHNICAL AND INDUSTRIAL COURSES

Electrical Engineering	Architect
Electric Lighting	Architect's Blue Prints
Mechanical Engineer	Contractor and Builder
Mechanical raDftsman	Architectural Draftsman
Machine Shop Practice	Concrete Builder
Railroad Positions	Structural Engineer
Gas Engine Operating	Chemistry, Pharmacy
Civil Engineer	Automobile Work
Surveying and Mapping	Aeroplane Engines
Mining	Agriculture Novigation
Steam Engineering	Mathematics Radio

680C

美國哥侖比亞鷹牌乾電池

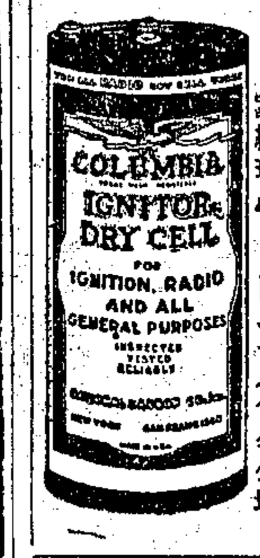

哥侖比亞乾電池因其可靠耐用經濟，故已環球馳名，凡電鈴蜂鳴器及普通燃電燈均皆適用，乾電池更為耐久

中國獨家經理 慎昌洋行 上海及各外埠

周阿福緊要啟事

茲因北四川路西面閘北一帶，近因時局……（啟事文字模糊）

上海特區地方法院公告

據張一鵬律師代表李伊文卿……（公告文字模糊） 乙B5876

通告公大米號股東兼總理顧文卿及各債權人

（通告文字模糊）…… 朱松泉、王姚根全啟 甲B9891

其他

羣芳集美趣艷影圖 ▲今日出版▲ 本集搜羅千嬌百媚，數十種姿勢，活潑玲瓏，流長……

贈券 購滿三集贈趣圖全套，購滿五集贈特照片全套

東方美術圖書印刷公司 上海南京路勞合路口億鑫里內

肥皂製造大全

◉唯一小資本家庭工業秘書◉ 王士祥博士著 特價只售一元五角，外埠寄費一角掛號加，及洋燭之素味

雕刻師 李金髮 法租界呂班路萬宜坊五十六號 啟

房租便宜精美住宅的召頂

茲有坐落北四川路底……（文字模糊）

贈券

將此券剪下附郵票十分寄至常熟北趙弄十二號奇奇玩具公司可得第二期教育玩具一套

姓名
地址

德醫沈奎伯

對馬路新世界（南星大戲院）……電療、顯微鏡、下疳、梅毒、白濁、橫痃、透熱……門診上午十時至十二時，下午……

天然治瘋草一千元

遺精

立愈脚腫丸

脚腫 凡脚腫……法麟氏醫生秘製 安康法房……德

胃氣與咳嗽 經售處 先施永安新新申報館廣告處

三日愈 癩疥瘡藥 廣東保太啟和

趙南石天然治瘋草

見煙自厭 功效略例 ▲贈送券▼

申報旅行一覽表

京滬路行車時刻表

上行車

◉上海北站開 上午五點四十分（滬安客車） 上午六點正（滬常客車） ……

（以下各站時刻：陸家浜開、安亭開、南翔開、無錫開、周涇巷開、望亭開、滸墅關開、蘇州開、唯亭開、崑山開、鎮江開、新豐開、丹陽開、奔牛開、常州開、橫林開等，文字細小模糊）

下行車

◉南京開 …… ◉南京江邊開 …… 下關站 ……

滬杭甬路行車時刻表

下行車 ◉上海北站開 …… ◉上海南站開 …… 龍華新站開 …… 徐家匯開 …… 梵王渡開 …… 松江開 …… 楓涇開 …… 嘉善開 …… 嘉興開 …… 硤石開 …… 長安開 …… 杭州開 ……

上行車 ◉閘口開 …… ◉杭州開 …… ◉南星橋開 ……

江墅段支線

寧波段

程鳳生醫生老牌藥丸 立消頸項瘰癧子頸

瘰癧 內消瘰癧丸 德和大藥房 上海 香港 新加坡 各埠 冂168

立退脚腫丸

脚氣 濟生老藥房

化痰順氣 立止咳嗽丸

保太和啟

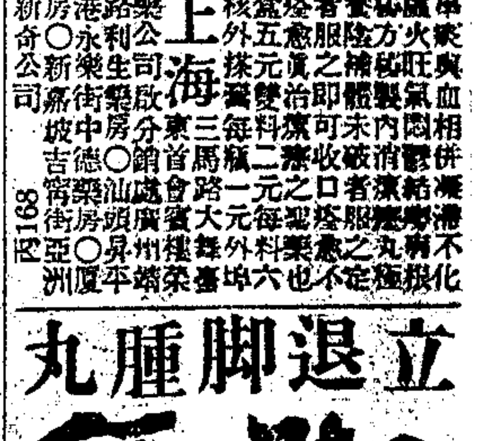

購惠民奶粉之經濟

無論以價格言以品質言或以任何方面而言惠民奶粉乃奶粉中之最經濟者

(一)節省開支以廉價 本公司華人主辦開銷之省任何家所不及故售價爲廉至煉乳方法最合國人體質

(二)質倍濃而價倍廉 普通奶粉須八匙而惠民奶粉祇須四匙半即可抵鮮奶一磅且惠民藍罐售價與普通奶粉相彷彿而紅罐則較任何種奶粉爲廉一罐可抵兩罐用非最經濟而何

(三)補身體惠而不費 惠民藍罐滋養豐富老少咸宜衰病羸弱者食之尤佳此與延醫服藥或雜進昂貴補品而功效渺不可知者相比較其經濟爲何如耶

(四)哺嬰兒異常經濟 惠民紅罐成分與母乳無異嬰兒食之自然發育健全此與僱乳媼或哺雜牌代乳品以致消化不良疾病叢生者相較其經濟又何如耶

注意

惠民奶粉與市上所售之各種替代人乳或牛乳之食品完全不同性質○因惠民奶粉乃純粹牛奶製成○內含奶油奶酪極多○此皆富有滋養料及生活素即維太命者○故質地特別細軟○而調服之法亦絕對不能如普通替代人乳或牛乳之食品及非奶粉之易於冲服○因惠民奶粉內含有最寶貴及最有益於身體之奶油奶酪○故調服之法○必先以滾過之冷水將其調勻成漿○然後冲之以水○（冷熱任便）○方爲適用○又因惠民奶粉並無價值較賤之糖或米粉接屬其間○其欲甜味者○可自行另加白糖○多少隨意○以上手續○驟視之似甚繁瑣○惟實際上與祇能充饑而不能培養康健根基之替代人乳或牛乳之食品○有貴賤不同○天淵之別○蓋凡能以開水一冲即可服用之替代人乳或牛乳之食品及代乳糕等○內無奶油奶酪○縱使有之○亦極少數○故也○各界仕女○幸勿以惠民奶粉調冲手續略爲繁瑣○而輕忽之○

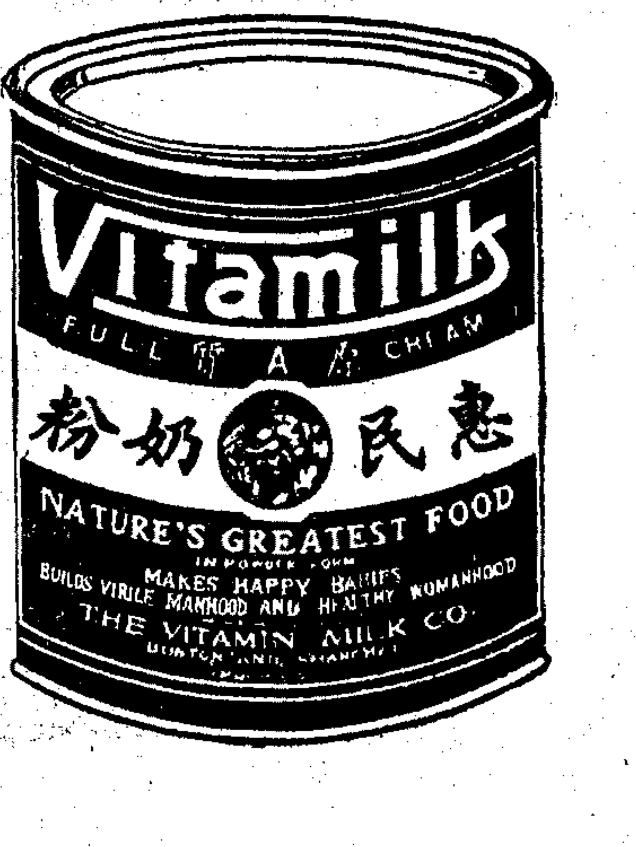

爲子女計爲强身計爲經濟計爲品質及爲提倡華人商業計請自今日始應用歷經名醫證明最適於中國人體質之經濟的惠民奶粉

上海望平街申報館房子二樓
華商惠民奶粉公司總發行
本外埠各公司藥房南貨食物店均有代售

北方新局面

比來北方情狀・輒因時局關係・迭有變更・今則一切入於正軌，又是一番氣象，閣下果欲洞悉眞相・請即訂閱國人公認爲我國北方報界後起之秀之

庸報

庸報由新聞專家主辦並由報界先進盡力贊助編輯之得體持論之公正消息之靈敏紀載之詳盡與夫銷數之大廣告效力之宏在在足與資格最老之大報相媲美

寶號果欲推廣營業於北方此其時矣請即登廣告於庸報則我國北方民衆盡爲寶號最有希望之主顧

倘蒙訂閱或惠登廣告請就近與上海山東路二百六十號聯合廣告公司接洽無任歡迎

庸報館謹啓
天津法租界二十一號路

非常靈驗 癩疥瘡藥 接元堂啓

立止白濁丸

美 前滬杭甬鐵路醫官倪壽齡監製

笑散 咳散 薄愛醫藥社

咳嗽 靈驗如神 當面見效 胃氣
經售處 南京路先施公司 永安公司 綺華公司 三馬路申報館廣告處 抱樸堂啟

施春軒 施春娥 施文韻 施竹亭

田 少奎 永奎 筱奎

陳昌浩

寗波南詞 王瑤琴 奉送雙簧

寗波 何貴章 文書

夏鶯鶯 寶芳 絹鶯

新新團 陸嘯梧

姚哈哈 滑稽戲寶

獨一全珠班 馮連珠 拿手搭漿戲

新記浜口 朱寶興 四明文書

遷移通告 貴西令

最著名女子蘇灘 王愛玉

大魔術 左金山 奉送新彩戲

南方拉戲 沈易書 叫角唱戲

莫魔王 悟奇術奇效

丁少蘭

化裝 王美雲 蘇灘 王彩雲 王翠雲

夏秀英 女子彈詞 夏秀貞

白玉泉打棚戲

董(四)(班) 別(合)(演) 聲 中外戲法 滑稽新劇 羣芳會唱 歌舞相聲

最著名西洋踏人曲技 錢

程笑亭 管无靈 零頭戲

全第一球 大線提戲 鴻舞臺 新排頭本接演二本 西遊記

新舞台 大線八戲 新來了戲 新排全部神怪 封神榜

新化社古裝上海新戲化裝蘇灘 徐鴻聲 張雯雲 施筱雲

朱國樑 張鳳雲

全球王德芳

男女合演老派戲法大套魔術 特等 頭等 普通

飛霞少女 歌舞團

陳幼玉 彩英女 (三)(角)(戲)

化裝蘇灘 張蘭笙

蔣福辰 文明宣卷 說法現形

徐勝祥 魔術戲法

胡喜團 杏周泉慧珍

星期團 男女合演 滑稽新戲

五歲紅 孫連元 三齡童 滑稽技術 巧戲花鏝

人百鳥 笑朝鳳

女子蘇灘 葉如玉 葉文玉 葉醒儂

吉評三 戲迷 相聲

精神團 張冶兒 易方朔

絕頂女子蘇灘文武戲法 施湘芸

王筱新 王雅琴 王愛琴

別開生面化裝蘇灘 錢鳳第

金星 伯孫梅村

談笑滑稽 陸希希 陸奇奇

戲迷滑稽 丁怪怪 趙希希

老牌滑稽 王无能 文笑 明戲 嘻戲

潮流滑稽 劉春山

社會滑稽 江笑笑

化裝蘇灘 趙佩英

筱文濱 筱月珍 乾坤聯唱 儒雅申曲

首發大線 聲舞臺 新編西遊記

全體古裝玉韻蘇集灘 女子 蔣婉貞 蔣素貞

滑稽 吳品如 吳月娥 吳筱娥

怡紅社 女子蘇灘 張素蘭

胡慶壽

獨脚戲大王 顧雷聲

文明宣卷 曹少堂

遷移 金筱仙

文明宣卷 男女蘇灘 蔣鑑安

筱桂蓀

大飛水 孫美雲 孫瑞亭 九連燈

中西戲法 王一飛 童子武術

鄭少賡 鄭親傳 翠娥 愛娥

小黑 開口笑

邱聘卿 姚哈哈 邱翠花

大世界存款游覽部
存款章程

甲（活期存款）存數自銀元一百元起滿二百元每月贈游券一張多則類推利息按月七厘每半年復利
乙（定期存款）百元爲一份定期一年每份每月贈券四張到期無息還本三年者贈券五張五年者贈券六張
丙（定期存款）一百元起碼每月贈券一張多則類推定期一年到期取本利一百十元二年者一百廿四元三年者一百四十元五年者一百八十元
丁（逐月付息）一百元爲一份每月贈券一張定期一年逐月支息八角三年者九元五年者一元
戊（對本對利）一百元爲一份定期七年到期取本利二百元每年贈券廿張分春夏秋冬四季照付
己（長券存款）一千元爲一份定期一年週息八厘贈長年游券一張
庚（長券存款）四百元爲一份定期一年贈長年游券一張到期無息還本

注意 辦事時間上午十二點起下午八點止 電話一六八五六 章程函索即寄

本公司以重資聘請意大利工程師穆羅才（C. Morosi）修理各種汽車製造各式車身荷蒙 各界惠顧營業日形發達茲值一週紀念之期自十月二十四日起至十一月二十四日止舉行大放盤一月在此期內

修理汽車概不取費

（其辦法另訂於後）藉答 惠顧諸君雅意如遇車輛不能行駛請用電話通知當派人前來接洽

辦法
（一）祇限修理汽車之一部份倘欲全部或數部份修理仍當酌量取費
（二）一架汽車僅限修理一次倘欲繼續修理亦當酌量取費
（三）倘欲配置新件仍當酌本取費

新中國汽車工程公司啓

地址大西路三八二號 電話二七八四九

註冊商標 CHINESE OPTICAL COMPANY SAVE YOUR EYES SHANGHAI 精益

戴眼鏡爲目光計 請戴精益眼鏡
驗目準確 儀器精良 品質高尚 價格公平
是中國最先創有科學驗目配光之眼鏡家
精益眼鏡總公司謹啟
上海南京路新世界東首

新國民領帶

有簡便之掀鈕，合於兒童應用，可以常常水洗。

時下男女兒童。莫不樂穿新式服裝。惟尋常領帶。質料華貴。打結費事。黏污不易洗滌。且價值尤昂。於兒童應用。頗不經濟。本公司有鑒於此。特製新國民領帶一種。有簡單之掀鈕。質料樸雅。經用耐久。染污可洗。永不退色。售價尤廉。既便於兒童自用。更有助於家庭經濟。

▲每條四角．買一條送一條▼

三友實業社

門市部上海南京路浙江路東南市小西門遜業市場內亦設門市部

善打算盤之父母。莫不願自己兒童穿三友社之「三一一」新式童裝。

今日星期南京路門市部上午休息 遜業市場門市部仍照常營業

本埠新聞

蔣伯誠談話

西北軍輸誠問題

▲個人來歸決一視同仁
▲須完全脫離馮鹿關係

總司令行營總參議蔣伯誠氏、前偕西北軍孫連仲代表李漢輝晉京、謁見蔣主席、接洽輸誠問題、蔣氏日前返滬、李仍留京候命、本報記者、昨日訪晤蔣氏、蔣談西北善後、及中央方針甚詳、茲分述如次、

▲接洽經過 蔣氏首述孫連仲投誠接洽經過、略謂、孫與山東省政府主席韓復榘、均爲行伍出身、交友已二十年、孫之性情坦白爽直、深得韓之信仰、此次孫首派代表見韓、請願輸誠、當由韓電蔣主席力保、復由余偕孫之參謀長李漢輝入京、晉謁蔣主席、孫部共有四師、現駐新鄉焦作一帶、實力約二萬餘人、

▲容納條件 孫之輸誠條件、㈠請中央予以名義、㈡所部移駐晉西、㈢經正式點驗後、給養由中央接濟、蔣主席當表示完全容納、本無問題、但鹿鍾麟等、近以西北軍團體名義、派代表李炘等至鄭州、與何總監接洽投誠、旋亦來京請謁、

▲中央方針 蔣主席曾宴劉鎮華李鳴鐘及余等、懇切表示、倘西北軍將領以個人名義、完全脫離馮鹿關係、則決與中央袍澤、一視同仁、否則絕難通融、此蓋中央對西北善後問題之既定方針也、一方遂令李漢輝將中央意旨、電詢孫連仲、俟蔣主席返京後、當可得一解決、余擬在滬稍留、暫時不返濟南、

▲李即北上 西北宣撫使李鳴鐘近在滬、今日曾來過訪、未遇、想日內當即北上、至蔣主席與張副司令會晤說、余尚無所聞、倘係事實、則亦在四中全會之後、云云、

批准海軍公約

▲英美日三國當局演說辭
▲二十七日用無綫電發表
▲上海接到電話當在午夜

大美晚報云、今晨（二十五）菲律濱無綫電公司駐滬事務所發表 本月二十七日、英相麥唐納美總統胡佛與日首相濱口關於批准倫敦海軍公約之演說、該公司馬尼拉KBK無綫電台將一一轉接播放、波長四十四米、其時間係英京標準時刻下午三時至四時、按照上海時刻、當爲下午十一時至十二時、此次演說、係由三人各在本國京城致辭、用無綫電播達全世界云、

◉年終結賬不得變通

▲市府呈請行政院通令遵行

市政府昨呈行政院文云、呈爲呈請事、竊據屬社會局呈稱、爲呈請事、查自國曆推行以來、民間狃於舊習、猶未盡化、良以四千餘年歷史關係、一朝改革、自非易易、然如本市商家結賬文書簿據、大都遵行國曆、但於本年年終結帳日期、仍有請予展緩、如豆米業同業公會·及糧米同業公會、均曾具文到局、經予駁斥在案、而各地商會、紛起請求、報不絕載、竊念推行國曆、有必須辦到兩事、一爲移轉商家結帳期、一爲移轉廢曆新年民衆娛樂之舉、前者擬請鈞長轉呈行政院、通令各省市政府、於商界呈請變通年終結帳日期、一律予以駁斥、務期全國上下、一體遵行、後者自應遵照行政院令、推行國曆辦法第一條各項辦理、改革伊始、固宜有大規模之提倡宣傳、俾全市民衆、均得耳濡目染、咸與維新、但此事若非稍加强制、及預事綢謀、則誠恐國曆新年、依然平淡、廢曆新年、熱烈如故、爲此擬請鈞長、指派府員、並迅予召集市黨部市商會日報公會及所屬各局、各派人員、設會主持、推行新曆事宜、所有民間廢曆新年祭祀祝賀娛樂各項、務於國曆新年前後舉行、以期移風易俗、推行盡利、是否有當、理合備文呈請鈞長、鑒核施行、實行公便、等情據此、查所陳推行國曆、必須先事籌辦兩點、一爲移轉商家結帳日期、一爲移轉廢曆新年民衆娛樂等項、均係扼要之務、關於轉市國曆新年、推行提倡宣傳事宜、除指令會由該局妥爲籌辦外、所有呈請駁斥各地請求變通年終結帳期、俾得全國一致、以重國曆緣由、理合據情轉呈、仰祈鑒核施行、實爲公便、

◉昨日傍晚福特飛機抵滬

▲攜有當日天津庸報

美國福特公司製造之三馬達高翼單葉福特飛機、由赫登及克列思登駕駛、於昨日午後抵滬、赴虹橋飛機場歡迎者、有上海福特汽車公司經理畢樂思等人、該飛機機身甚巨、全身作銀灰色、有十二座、先由郵船自美國裝至日本、繼即飛往朝鮮瀋陽天津、昨晨八時三十分、自津飛滬、中途在濟南降落、機師即在濟午餐、十二時二十分、繼續飛行、即日午後四時三十分抵滬、並攜有當日天津庸報多份、使滬人士得悉當日津事、殊爲快事、聞不日飛往香港及南洋羣島等地、至該飛機此次飛行目的、在推廣福特飛機市場云、

昨晚抵滬之福特飛機與其機師 （本館攝）

◉英商遠東考察團

▲昨日下午四時過滬赴日
▲下月二十九日來華視察

英國遠東商業考察團一行、由湯姆生爵士率領、於九月十九日、自倫敦乘馬其頓號郵船東來、昨日午後四時抵滬、該團因預定先至日本視察、故今日即乘原船來滬、在日勾留一月、預定下月二十九日離滬、在上海漢口天津廣州等處、視察三月、返英、

◉糧委會調查豐收實況

▲有一稻穗多至二百餘粒

今年米穀豐收、各方紛傳、究竟豐稔之實況何如、時人極所注意、本市糧食委員會、據米業各委員調查、蘇省每畝收成、不滿二石者、本年可收三石、江北向種雜糧之田、本年亦改事稻作、淮北情形亦同、現下蘇省最好粳米、本市售價每石十五六元、較之本年青黃不接時、低落五六元、杜尖米僅售十元有奇、而如江西秈米、每担祇售二元二角、以二百二十四斤碾成白米一担、價亦不過五元、皖米產價至多八元許、湘米僅六元之數、又如四安嘉善等地、爲省令封米出境之故、有無處可銷之慨、天津方面、早稻收成亦佳、比往年可增一百萬担、江蘇省據各方估計、或可餘米六七百萬石、并檢得松江所產稻穗數枝查察、每穗多至二百零九粒、少亦一百七十餘粒、按平年一穗之米粒、以一百二三十粒爲常、至一百五十粒已不多覯、本年不止此數、且有多至二百餘粒者、「允爲嘉穎」、此項報告、皆係得自產地行號通訊、雖不能許爲準確、第就米價及稻穗觀察、所言當離事實不遠、甫值飢荒之後、即逢大有之年、平民生計、殊堪慶幸也、已將各穗攝影、呈請社會局分別存轉矣、

上海肺病療養院附設骨癆醫院新屋落成啓事

醫務 德國肺病專家裴納照博士骨科專家恩格爾博士特約中外名醫多人
第一院 愛克司光部攝影檢查時間爲每日十至十二下午二至五時隔日取件 門診部時間同上化驗部專門檢驗
第二院 專收重症肺病患者與輕病者隔離
第三院 添闢玻璃病室空氣新鮮日光充足專收輕症肺病患者與重病者隔離
第四院 骨癆醫院及手術部手術室施人工氣胸神經切除肋骨截除等肺部手術
址 大西路二號四號（靜安寺路南百步）章程函索即寄 電話32120

上海日新昌襪廠 十六週紀念大廉價

法租界國民路平濟利路東 申發行所

▲十月廿二日起 ▲時期祇有一月 ▲犧牲血本精神 ▲實行提倡國貨

宣言 本廠開設浙江平湖監製男女大小各種絲襪絲光四時襪子應有盡有貨物優良交易公道早已馳名遐邇兹屆十六週紀念特舉行大廉價一月願以犧牲血本的精神實行國貨之提倡對於惠顧諸君聊以報答於萬一機會難逢幸勿錯過諸君請認明註冊海馬商標庶不致誤

辦法 躉批零賣 一律廉價 新舊主顧 概叨現惠

附識 平湖向無不退色自由襪子有之自本廠始 [illegible]

上海雙龍茶店

◉專售各省紅綠名茶◉

本店專售龍井，明前，碧螺，祁紅，寧州，普洱，雙熏，熏茶，以及各種花朵，貨色上選，定價低廉，並自製美術鐵罐，漆箱，磁瓶，銀錫，竹簍等，式樣數十種，以便顧客選擇，裝載各茶，送禮之用，諸君賜顧，無任歡迎，

◉本外埠批發格外克己◉

總店 上海南京路西首 支店 北車站界路法租界西新橋菜市街口

旅行時之必需品 華爾永銳 自來水筆 活動鉛筆

君子啟程之前。切記勿忘攜帶者之華爾永銳自來水筆與活動鉛筆。此二種筆。寫時流利。繪筆清秀。寫信記事。揮寫如意。

華爾永銳鋼筆裝水甚多。一次可寫數千字。筆頭有十四種。任便揀配。筆桿二十四種。顏色大小不一。如購一枝。必定如意。不啻悉照尊意製成之也 （六）

EVERSHARP PENS－PENCILS

英文商標 各大文具店書店百貨商店均有出售

盧信隆於大減價期內另設大贈品

本廠創設在廣東佛山迄已十有九年對於線呢嗶嘰華達呢等研究有素貨色超羣專託上海英租界五馬路盧信隆獨家經理早蒙各界讚許海外知名今值十九週紀念特約以酧顧客之盛意凡購本廠出品一疋贈送毛巾一條購滿二疋贈象牙筷一雙多此類推

巨丈線呢袍料 每疋減售一元八角	加闊華達呢袍料 每疋減售三元一角	加闊中山呢袍料 每疋減售三元七角五分
加闊細嗶嘰袍料 每疋減售二元三角	咪吔格嗶嘰袍料 每疋減售二元六角	陰丹士林布袍料 每疋減售一元八角五分
絲格嗶嘰袍料 每疋減售一元七角	絲織華達呢袍料 每疋減售二元八角	中山花呢袍料 每疋減售一元三角五分

廣東佛山衛生布廠啓

◉八月份本市戶口統計報告

市公安局對於市內戶口變動、逐月均有報告、其七月份統計、業誌前報、茲悉八月份、該局之報告、市內各區戶數、正共一八六、三八三、副共一七一、九零零口數、男共九六六、七四三、女共七二三、五六七外國人戶數、共二、零一三、口數共九、七九零、統計戶數共三六零、二九六、口數共一、六八九、一零零、其特別區內人口總數、仍照舊有統計、華人一、二三二、二六四、外人四二、八六九、加入總計、全市人口、共二、九六四、二三三、較七月份、增出口數九、六四八、

◉蔣光鼐今日東渡

六十一師長蔣光鼐、日前由京到滬、現因舊恙復發、於今日（二十六）東渡日本靜養、六十一師部隊已由前方到滬、由副師長戴戟指揮一切、

◉時人行蹤錄

▲陳銘樞·蔣鼎文、均於昨日下午五時五十分、由滬赴杭、
▲孫科·張壽鏞、於昨晚夜快車出京、今晨可抵滬、

◉日外次昨晨離滬北上

▲前晚張市長設宴送行
▲臨行力讚新中國進步

日本外務省次官永井柳太郎、於昨日上午偕同秘書隨員五人、乘大連丸輪船離滬赴青島、上午八時、赴日領署略談後、即乘車至碼頭上船、日本代理公使重光葵代理總領事三浦義秋、及日僑官紳均到碼頭送行、外交部陳處長及市政府代表銀行公會代表等、亦先後到埠送行、至九時啓椗離滬、市長張羣爲聯絡感情起見、曾於前晚設宴送行、昨日臨行、特託重光葵君代表致謝、永井君昨晨在日領署、曾發表其個人之臨別感想云、一本人此次來滬游覽京滬各地、非常愉快、京滬建設與十三年前來華時、已大不相同、新興氣象、非常勃盛、道路建築、鼓工尤多、新國家之氣象、到處可見、會晤政府及黨部各要人、莫不精神旺盛、談吐愉快、均足爲新中國智識階級之代表、余敢斷言目前之中國、實與日本維新時無異、進步一日千里、前途無可限量」云云、

◉十九路總部駐京主任易人

第十九路總指揮部駐京辦事處主任劉沛泉、茲由蔣總指揮光鼐、令其結束交代、另委莊偉則爲該處主任云、

◉國醫藥界昨午招待費爾柏

▲贈送「中國醫藥狀況之說明」一書

國際聯盟會委派代表費爾柏氏來滬、調查中國醫藥狀況、各團體預備招待等情、迭誌前報、昨上午九時、由醫界代表謝利恒·蔣文芳·丁濟華、藥界代表張梅菴·陪往參觀、先至中國醫學院、由該院長包識生接待、參觀四年級實習教室及附屬醫院等、佈置頗爲整齊、繼至中醫專門學校、該校附設之廣益中醫院病人頗爲擁擠、由余鴻孫君招待、費氏逐一參觀、及國針灸療治、極現新奇、特攝一影、即至國醫學院、該院門首、揭示歡迎費爾柏字樣、由該院職員陸淵雷君招待、參觀各教室後、即在操場、會合上海名醫及該校學生合攝一影、繼進茶點、各教員發表意見、「請由費氏指教、費氏參觀各校、頗形認眞、將所詢各項、逐一記載、並由各校送致出版書籍、以供瀏覽、繼至黃九芝堂參觀門市飲片部、由經理余嘉甫招待、並參觀胡慶餘堂內外各部、及徐重道總號各部設備、由各該號經理陳楚湘岑志良等招待、至十二點十分、至謙益傷科醫院參觀、該院療治脫骱斷骨病人頗多、由主任張德意逐一說明、時已午後、所約仁濟堂粵商醫院四明醫院等、以時晏不及參觀、即至新新酒樓午餐、有市教育局代表鄭思勤、及醫藥界作陪、席間、由主席致歡迎詞、略稱、費爾柏先生、負國際聯盟會之使命、調查醫學、下問到我們中國醫學、使東方醫學、待世界醫學握手不得不使我們表示熱烈歡迎與希望、中國醫藥、是實際應用的醫藥、故治療儘有奇效、理論反多不合時代之言詞、世界醫學學者、因不信任不合時代的理論、連帶不信任有效的治療法、這是我們狠惋惜的一件事、現在中醫界中、有科學知識的人、正努力用科學解釋其治療法、同時取銷其一部分錯誤的理論、國內的中醫學校、漸漸趨向這一路來、將來此種學說、公佈出來、定能與世界醫學、共同進步、至於各處中醫學校、都是私人開設、政府沒有提倡補助、是以設備上很簡單、進步因此不能甚快、但我們盡力向前、定有學術上相當的貢獻、希望費君將此意代達聯盟會、并請聯盟會加以精神上的援助等語、請由羅星繩君譯成英語、繼由費氏答詞、略云、余到滬、承蒙全國醫藥總會、上海中醫協會、國藥公會、及各學校招待、至以爲感、並由諸君陪往各處考察、極爲滿意、覺得中國醫藥、確有特殊性質、與歐洲各國未能盡同、夫人種無論黃白、有病必求治療、「中國醫藥之發明、早於歐洲、甚爲欽佩、但歐洲近時醫學之進步甚速、頗有可爲中醫採用之處、現承諸位要求鄙人發表中國醫藥改進之途徑、余實因尚未洞悉內容、未能盡情貢獻、但觀國醫學院所示標語、謂保存固有之精華、吸收外來之長處、此語實爲改進意見二法內、希望中醫用創造之精神、力求改進、庶與世界醫學、逐漸接近云云、席間、陸淵雷張梅菴徐相任等、與費氏交換意見、並有中醫書局秦伯未贈費君新著醫書五種、黃九芝堂贈送藥品一包、並爲求費氏明瞭中國醫藥事業起見、各團公推蔣文芳、草擬中國醫藥狀況之說明書一份、譯就英文、贈送費氏、其他中國醫學院及國醫學院、均有中國藥有醫學之內容、及中西醫學概觀等書、面送費君、以便參考、茲將中國醫藥狀況之說明書、探錄如左、

▲中國醫藥狀況之說明 此次費爾伯先生、奉國聯會之使命、來華調查中國醫藥之內容及狀況、光臨上海、參觀中醫學校醫院等等、使中國醫藥、得由費先生之介紹、而傳佈於世界、非常榮幸、惟中國醫藥、具有特殊情形、非於此中素有認識者、難得相當之了解、除由敝

老牌 勃克勒餅乾

勃克勒廠老牌餅乾 鬆脆適口 兼易消化
氣味芬芳 滋養豐富 價廉物美 非我自誇
總經理 上海 法商龍東公司
分售處各大公司及糖果食物舖均有出售

上海日夜銀行
辦事時間 上午九點至下午七點 星期日照常營業
（定期存款表）
三個月 週息七厘
六個月 八厘
一足年 九厘
二足年 一分
三足年 一分一
四足年 一分二
六足年 對給
息足照本加利（即對本對利）
（零存整取）每月存入洋五十元 六年期滿可得本利洋五千元 每月存入洋五元九年可得洋一萬元
（整存整數）本利洋一千元 五年期滿可得洋二千元
（存款）一次存入洋一萬元 本利洋一萬元 三年期滿可得洋九千元 百元
地址 總行 愛多亞路 分行 浙江路寗波路口 北四川路虬江路口
電話 一六八五五 六三七九六 四二一一八七
半價出租保管箱
本行所設純鋼堅固新式保管箱 大小俱備物供 貯藏貴重地 穩安簡捷最 適中時間凡 取費低廉各 本行往來半 長租金減收 點示待優章 與以寄即 戶函索 取程

法國 山得爾 白濁丸

圖證等指派專員、陪同參觀、以便咨詢外、特其簡單之說明、以備我先生之參考、查中國醫藥、發明於西歷紀元前二千六百餘年、當時不過事實上偶然之發現與流傳、故頗簡陋、後經專家根據此種事實、努力追求學理、而成爲一種學術、至漢代（西歷初元）而大備、凡百病、均有效藥、以資療治、其後醫學家、接受前人之學術、參加意見及經驗、不斷發揚、療治方法、益見細密、在距今二百五十年前、曾用皇家力量、召集大成、製定藥典及醫書、以資應用、迄至現在、古今醫學家出版流傳之醫藥書籍、不下二千三百餘部、其他抄傳未印者、不在此內、至於診斷方法、世人每以中醫切脈能知病狀、表示驚訝與懷疑、其實不過中醫將脈象分爲浮・沉・遲・數・虛・實之六大綱要以外、再分二十七種、較爲細密而已、且中醫之診斷、不僅依賴切脈、由・望・聞・問・切・四者綜合、而後可以斷定所患何病、故研究中醫學術稍有根底者、望其神色之榮枯、聞其聲音之清濁、問其病情之經過、切其脈搏之狀態、即可斷其病之所在、因望・聞・問・三者所得之病情、以脈象之表示、適相吻合、故經驗稍久者、頗能不必十分注意望聞問、一經細切脈象、即能明瞭病情、並無其他神秘作用也、中國醫藥、無機械之幫助、是一缺點、其能使病人滿意者、實賴藥物之多效、良以中國藥物、經四千年之尋求、多至二千餘種、每病均有特效藥物、及藥方以資應付、故治療上尚能勝任快愉、更得針灸導引等方法輔助之、故能歷久不弊、對於民族繁息上具有相當之勞績也、現在中醫之數量、雖無確切之統計、然據各地之報告推算、當在一百二十萬人以上、藥商人數、當在五百萬至七百萬之間、每年所產藥物之價值、約二十萬萬元、中醫之造就、須經三年之學習、二年至三年之實習、始克應世、中醫學校、概由私家私立、全國不過十五所、故中醫之學習、多從師傳授、其師未能證明其徒確有治病之能力時、不允其徒之開業、所以重名譽也、至上海一埠、有衛生局執照之中醫三千餘人、藥舖四百二十餘家、醫校三所、醫院及專治門診之醫室十四所、各醫院門診最多者、每日八百號至千號餘、每醫每日應診最多者、約百餘人、總論每年營業、最多者七八十萬元、此關於中國醫藥狀況之大概也、我中國醫藥界、接受悠久歷史上之付與、維持艱鉅偉大之現狀、自知責任之重大、更自知雖有久著功效之療法、可以自圓其說之學理、非隨時代而改進、實不足以饜自己及社會之希望、在最近二十年中、各地組織醫藥團體、研究改進之方法者、多至五百七十餘起、此五百七十餘個醫藥團體、明瞭合羣之利益、乃於去年成立全國醫藥團體總聯合會、爲領導機關、以期集中思想與力量、並以各中醫學校爲實施改進之機關、努力將中國實效之醫藥、與世界醫學逐漸接近、爲全人類謀幸福與康健、現當發軔之初、尚祈諸先生加以善意之宣傳、精神上之援助、

◉張市長定期招待各界

張市長、以此次奉命赴遼、離滬幾近四月、茲與滬上各界人士、闊別已久、特於昨日、柬邀中外各界女士、定於本月二十九日星期三下午四時至六時、假大華飯店茶會招待、以資歡叙、諒屆時必有一番熱鬧云、

◉各同業公會代表 昨爲行規請願

▲市商會表示接受

本市各同業公會因全體會員代表大會、呈請新營業批准備案之行規、應視爲該業特訂之規約、已未入會同業、均應一律遵守案、以工商部批復不准、且措辭失當、勢將引起商業上重大之糾紛、各業甚爲惶惑、前經化妝品業等五十餘團體、集議辦法、經議決派推代表、向市商會請願、召集全市代表大會、共同討論、昨日由藥材業李棣、化妝品業符可銘、南北貨拆兌業陳子彝、新藥業孫籌成、鞋皮釘欖業夏國鈞、牙骨器業王守安、花粉業程桂初、水果地貨行業蔡潤泉、木業葛亮卿、腸業潘燦斌、押店業薛榮慶等代表三十餘人、攜帶公函、前往市商會請願、當由該會鄭澄清孫鳴岐兩君招待、旋經常務委員王延松君接見、各代表言詞懇切、對於工商部之批復、認爲與商情完全隔膜、尤深致不滿、當經王委員示謂、當代表市商會、對於各代表意旨、完全接受、各代表遂興辭出、並聞南貨業等十四同業公會、亦發於各業行規之重要、繼起邀集全市同業公會、派遣代表、於本月二十七日下午一時、假上海市商會開會討論云、

◉八區黨部 反對馬君武包庇反動

國民社云、本市八區黨部、以中國公學校長馬君武、包庇反動分子、特發通電云、急、上海各報館轉全國各級黨部、各機關、各團體、各學校鈞鑒、吳淞中國公學向爲反動份子所把持、學生份子複雜、派別分歧、本黨黨員、每被無理壓迫、自馬君武擔任校長後、共產黨與國家主義派、異常活動、傳單標語、司空見慣、敝會對之、甚爲注意、故特派員隨時密查、以便辦理、本月十四日晚間、該校政治經濟系學生自治會、開籌備會、本黨黨員李雄同志、被推爲主席、吳海凡同志被推爲紀錄、反動份子竟敢運用其搗亂能事、呼囂同類、包圍會場、踢翻凳子、大聲呼打、形勢甚爲嚴重、主席態度從容、在場會員、鎭靜如常、議事完畢之時、反動份子竟以石塊向主席台上拋擲、如雨、散會後、主席走至門口、即被反動份子扭住毆打、並高呼反動口號、一時秩序大亂、竟成暴動狀態、敝會所派之偵查員、以事勢危急、即行馳報到會、當由敝會派員通知、就近軍警、派隊前往鎭壓、計捕獲反動份子鄒中邦、魏體翰二名、尙有張國輝臨時脫逃、林宏亮偏搜未獲、並在反動份子寢室內、搜出共黨宣言多份、且鄒中邦・張國輝等、均有反動嫌案可稽、已獲之二名、當由警部帶往看管、此十四日晚之經過情形也、翌晨、由敝會函達該校長馬君武、請其查照、詎料馬君武、不但事前不加防範、事後反敢公然包庇反動份子、壓迫本黨黨員、一面將被獲反動份子鄒中邦・魏佑翰等、具呈保釋、並通知在逃反動份子張國輝・林宏亮等、即日回校、妥加保護、一面詆陷本黨黨員李雄・嚴經照・二同志指爲私擅報告軍隊、擾亂學校秩序、予以開除學籍之處分、敝會聞訊、即與馬君武交涉、復被拒不理、似此行爲、實屬目無本黨、查中國公學自馬君武擔任校長後、種種違黨事實、指不勝屈、茲略述之、㈠不設黨義課程、查該校課程、並無黨義一課、經敝會令所屬第一分部屢次請求添設、竟置之不理、此其一、㈡藐視本黨總理、該校雖有總理紀念週之虛設、惟事實上並不按週舉行、即舉行時、亦不遵照規定儀式、如唱黨歌、向黨國旗、及總理遺像行禮・暨恭讀總理遺囑等項、均付闕如、實屬藐視總理、此其二、㈢不懸掛黨國旗、該校大禮堂、高懸萬國旗、獨於本黨黨旗及國旗、則全校遍尋不見、舉行任何隆重儀式時、亦未見有張掛、不僅目無本黨、亦且目無中國、此其三、㈣包庇反動份子、該校爲共產黨在吳淞一帶之大本營、國家主義派、亦氣燄萬丈、咄咄逼人、馬君武存心勾結、引爲心腹、明將鄒中邦等負責保釋、妥加保護、又將言論反動、查有實證之羅隆基、升爲肱股、以捐助長風學會（國家主義派之機關）建築基金一萬元、擔任高等顧問、該會感其盛意、爲之懸掛巨像、俾資瞻仰、又擬爲其雕刻肖像、以誌銘感等事、均足爲馬君武包庇反動份子・勾結國家主義派之鐵證、此其四、㈤反對以黨治國、馬君武在該校乘教近代文化史、課授至近代政治制度一章時、竟公然宣稱、中國應行代議制、詆毁本黨以黨治國之主張、不遺餘力、此其五、綜上五項、敝會除呈請上級黨部、轉呈中央核辦外、所有馬君武包庇反動、壓迫黨員等事、實關黨國前途、殊非淺鮮、際此軍閥餘孽、初告肅清、反動份子、潛謀不軌、在在可危、務請同申義憤、一致聲討、無任盼禱、中國國民黨上海特別市第八區執行委員會叩、有印、

◉催報秋勘成數

上海縣政府昨致財政局代電云、奉財政廳智代電開、案照本年秋勘、前經頒訂新章、規定蘇常滬海屬各縣、於九月終爲報災截止期限、有逾限不報者、一律不准之語、茲查江南各縣今歲大都豐稔、該縣既未報災於先、自應以全熟論征、惟定案之期、雖係十一月初旬、轉瞬即屆、不容遲延、應速由縣督同該財政局、剋日造冊呈送、以憑核定、除分伤外、合特電仰該縣長一體遵照辦理、毋得延誤干咎、切切等因奉此、合即轉飭該局長即便遵照、剋日造冊呈送、以憑核轉毋延、

◉外交討論會遷居

▲明日起在外交大樓辦公

外交討論會及外交部情報司分處、以霞飛路原址房屋合同已滿、昨日開始將案卷什物等遷至楓林橋外交部駐滬辦事處大樓內、並定二十七日（星期一）正式辦公、

◉繆鍾秀談絲銷趨勢

▲歐美滯銷 ▲日產過剩

生絲爲我國出口貨之大宗、與國計民生、關係至切、近因絲銷銳減、市價跌落、江浙絲廠、大半停業、工人失業者數萬人、影響社會經濟治安至鉅且大、戊辰社記者、特往訪商品檢驗局生絲檢驗處主任繆鍾秀、詢以關於生絲銷路之意見、據繆君云、世界絲業衰頹、不外二因、㈠歐美絲銷減少、㈡日本產額過多、前者因各國經濟狀況不穩固、人民購買力薄弱、絲織物非必需品、普通人士、大都從事節省、又因人造絲產額特增、價值低廉、生絲與競爭、我國外受絲銷減少日絲過產之影響、絲價逐漸日趨慘落、內因國產欠收、繭價太大、工價加增、成本無法減輕、難與日絲抗衡、苟無金貴銀賤爲之助、絲價益不堪問矣、查美國爲世界銷絲最鉅之國家、美銷增減、關係我國絲銷至鉅、按美國絲織廠、每於秋季將新式花樣、計畫完成、年終購進新絲、儲待明年之用、以應春季銷路、細查每年年終美國存絲數量、即可知之、去年十二月份存絲、竟增至九萬零七百七十一担、爲歷年所未有、今年九月份僅存四萬七千六百二十一担、十月份大約有減無增、但絲織品銷場、秋後已稍稍起色、就統計上觀察、絲銷應於年終較爲活動、但日本存絲約及十五萬担之譜、我國亦近一萬擔、絲銷能否不受存絲之影響、須視其活動程度如何、此時殊難臆測云、

◉特區法院定期焚燬烟土器具

▲本月三十一日下午二時

特區法院昨分函各機關云、逕啟者、敝院沒收之鴉片、及供吸食或製造鴉片之器具、前經於本年七月二十日將四月一日至六月三十日止三個月內沒收之烟土器具、在北浙江路本院鄰右保安堂義塚隙地、焚燬一次在案、茲屆七八九三個月期滿、仍指定北浙江路本院鄰右保安堂義塚隙地、於十月三十一日下午二時、當衆舉行焚燬烟土器具、除呈報及分函並佈告外、相應函請查照、屆時派員蒞視、以昭愼重云云、

◉在贛被擄兩教士釋放回滬

▲將晉京向國府乞援

大美晚報云、贛省吉安、近有天主教神甫及修道女子十餘人爲共黨所擄、嗣將其中米格那尼主教及新理斯神甫開釋、俾歸商贖款事、米新二氏昨已偕駐吉水之白勒克神甫乘鄱陽輪船由九江抵滬、日內擬入京乞援於國民政府及法意美當道、據白氏述諸同志於十月五日在吉安被擄情形云、省軍棄城退走後、即有農兵入五教會、拘教諸人、遊行各街道、有中國技師一人、爲匪破腹而死、另有一人、爲匪押出城外、想亦遇害、各同志因誤信當道之言、致未先謀脫身之計、迨赤軍軍官入城、始禁虐待所擄諸人、安之於一室、並給以兵士之口糧、且許出外散步、或入鄉購物、被擄之修道女、則經遣至城外、照料傷兵、赤軍首領初僅欲開釋新理斯神甫一人、令往籌贖款、後經米主教苦求、覩彼之教會、財力薄弱、不能借款多金、請准偕新氏同往、俾易籌措、匪首乃照允發給通行證二紙、至匪索之贖款、初定百萬元、至減至六十二萬元、今則不定數、唯云贖款而已、白氏本人、則爲料吉水將陷、逃離該城、維時江中已爲匪所控制、乃夜行晝伏、以五日之久、行抵豐城、乘舟抵南昌、乃得脫險云、

◉日代使重光喪母

▲不克請假奔喪

電通社二十五日上海消息、重光代理公使太夫人、因病在大分縣東國東郡南安岐村靜養、醫藥罔效、於二十三日逝世、重光氏因居代理公使之要職、不許請假奔喪、目下祗得不出席公式宴會、精盡孝思、

◉市黨部籌辦合作指導員講習所

▲計劃大綱已通過

合作事業、係救濟現代經濟偏枯比較有效的辦法、而合作事業指導人才之養成、尤爲目下切要之圖、本市各級黨部亦曾先後呈請設立、市黨部訓練部有鑒于此、特斟酌實際情形、詳加審議、擬定合作事業指導員講習所計劃大綱、呈奉市執委會決議通過、現悉該部對於教授一層、已函請合作學社推員担任、一俟教授推定、即將定期開辦、所有學員、概由各區黨部依照規定名額選送、以便將來分區推廣指導進行、

◉加入同業公會 應以業務爲原則

市商會昨函潮糖雜貨公會云、逕復者、前據函稱、潮幫水菓雜貨業懇發公所、帮別不同、未能加入水菓地行同業公會、請予指導示復等情、即經飭科詳查、嗣據查得該帮水菓業、其業務性質、完全與已經改組成立之水菓地貨行同業公會相同、即間有數家兼售罐頭水菓、亦斷不能自別於一般水菓業之外、況該公會前在商整會登記時、其營業範圍一欄、僅載有潮糖及各項雜貨範圍甚少等字樣、並未列入水菓一業、今來函以水菓業懇發公所隸屬多年、與時行堂水菓業南北互異爲詞、未免與前次登記表所載業務範圍不符、且該帮水菓行設立地點、與水菓地貨行同業相密邇等語、提交本會第十七次常務會議討論、僉以工商同業公會法、一區域內、祗准設立一公會之原則、當以業務範圍爲限、絕對無帮別之可言、況該帮同業與水菓地貨行同業設行地點、現甚密邇、營業性質、又復完全不同、自應照章加入水菓地貨行同業公會、以符法系等語、議決在案、相應錄案函復、即希查照辦理爲要、

◉公會職員遞補辦法

▲市商會呈請解釋

市商會昨呈工商部云、呈爲呈請解釋事、案於本月二十一日、接本市銅錫同業公會函稱、查敝會會員福裕號停止營業、其經理金蔭、係敝會執行委員之一、爲提出辭職書、告出會、查敝會前次舉行選舉、於規定十一人以外、並無後補、公會法亦無後補之規定、今金委員宣告辭職、則不足之數、是否聽其缺額、或仍請金委員留職、合函請貴會查核示復、俾便遵行等語到會、查工商同業公會第四條、關於委員額數之規定、並無後補名目、雖同法第十條、有「公會關於職員、公會議之規定、於工商同業公會法用之」、但最近奉到鈞局轉行之部文、有同業公會法另有專條規定者、不在準用商會法之列、是同業公會不能準用商會法、添設候補執委、係爲部令所限制、究應如何辦理之處、理合備文呈請鈞局鑒核解釋示遵、實爲公便、

◉民權艦今晨駛京

海軍第二艦隊奉令於二十三日起、至二十七日止、在京會操一星期、泊本埠之民權軍艦、前因改裝砲位來滬、剋已告竣、定本（二十六）晨駛京、追到京參加操演畢、即轉漢口預備掉換咸寧艦來滬、因咸寧離滬將一載、須加以髹漆云、

◉法租界 納稅華人會改選準備

法租界納稅華人會正副主席及全體委員、自上年十一月改選以來、一年任期、近將滿矣、該會職員預備辦理本屆選舉手續、在十一月中旬舉行、惟該會因原有會所房屋翻造、暫借山東會館、餘屋爲辦公處、昨據該會職員云、本擬即日開會預備、嗣因路遠、多數委員均稱不便、開選舉之時、另覓相當地點開會云、

◉國貨維持會執委會紀

中華國貨維持會日前舉行第十九屆第三十次執行委員會、汪星一主席、紀錄如儀、討論事項、㈠上海市社會局函介紹漢業公司新發明鋼筆汽壓印字機、實該公司派員持函來會、請予提倡案（決）試驗之下、認爲滿意、應予相機提倡、惟照章應請加入本會互相合作、㈡常務主席王介安、續提統一尺寸案、於工商會議、業經呈部提議、請追認案、（決）追認、㈢汕頭中華國貨維持會函陳工商會議提案數條、請代提出案、（決）復時過不及、本會業已提出意義相同之議案矣、會議本月二十三日各報請錄、㈣水盈薄荷公司附送衛生局化驗單、請予證明提倡案、（決）推王常委滇強查核、㈤實業一份子函陳長生紀念坊辦法、登報宣揚、資行服用國貨者案、（決）保留、俟提本會與大會討論、議畢散會、

◉達興公司新出明星霜

周浦達興公司、爲浙紹王達人君所創設、經理各名廠出品、在浦東方面專做批發、開幕以來、六載於茲、營業頗爲發達、近來王君研究所得、出有美容妙品明星霜一種、其芳香馥人、潔白似雪、用以敷面、常保美顏嫩膚之功、爲化妝品中後起之秀、在本埠經售者、有南京路國貨商場・南京鐵廠・二馬路蕭祥里同昌・東西華德路同元・同泰・法大馬路正和・恒興・新泰昌・儒祥記・四馬路大華綢廠・小東門戚春林・合昌等、皆有批發經售、

◉泰德南里房客會議

法租界南陽橋泰德南里房屋、建自民國十二年間、迄今僅期八載、新房東承裕公司、忽於十月間、通告各房客、拆卸翻造、勒限各房客、於十一月底一律出屋遷讓、全體房客聞訊、莫不大起恐慌、咸以房屋全新、年份非久、斷無翻造之理由、各房客於昨日下午七時、召集全體會議、到三十餘人、林正棠主席、報告畢、議決、㈠組織房客聯合會、㈡全體房客一致堅決反對拆造、㈢公推代表五人、由房聯會備函向房東先行磋商、請其收回成命、㈣籲請市黨部・市社會局・及法租界納稅華人會・房租會等團體、予以公道的援助、㈤如房東不予容納、則延聘律師作依法之保障、散會、

▲尙有本埠新聞轉入後頁▼

商標 狗頭電池

狗頭牌電池名馳寰球光亮充足且耐久經用能力達二十小時雖久置不用經一年以上之時間光亮如新時無異 各大電器行均有出售
耐久經用 光力充足

德國製造 上海貝得洋行經理 江西路一一五號

上海 潤大車行 特別大減價三十天

定價特廉 不折不扣 貨價不合 包退包換
愛多亞路廣西路口電報掛號一六八○五

南洋襪廠
本廠專售男女絲襪毛羊衫褲 線襪衛生衫衣 西裝襯衫領帶 領結化粧品 新領香美術 毛巾手帕繁多 不及名目如蒙 不備載無任歡迎 賜顧
地址 總號五馬路寶善街中電話一五九四三 南號南京路香粉弄東電話一六八五七
營業時間 上午九時起下午十時止 星期日照常

家庭日用品的到處風行
電光牌
大小印花各男應提上等男女式樣時花兒童新式被面枕套衛生絲線衫帽襪被毯衣褥 有用之必需品
南京路石路西 三星棉鐵廠 門市部函購部 謹啟

中國航空公司滬漢航空綫
每日上下飛行各一班 星期一停飛
利用航空郵遞 省時省錢
售票處 上海廣東路三號大來洋樓六樓 電話一○六四八 南京西華門四條巷 電話二一四六 九江二馬路七十七號 電話一九二 漢口特別二區三教街五十三號 電話三九四○
信件包裹照普通郵費外另納航空加貼郵票每件每封五角每重一公斤分十五角公分加一即可交空郵遞
時間表
上行班 上海南京九江漢口 上午八時開 十時十分到 十一時十分開 下午三時到
下行班 漢口九江南京上海 上午八時開 十一時四十分到 十二時五分開 下午四時五分到

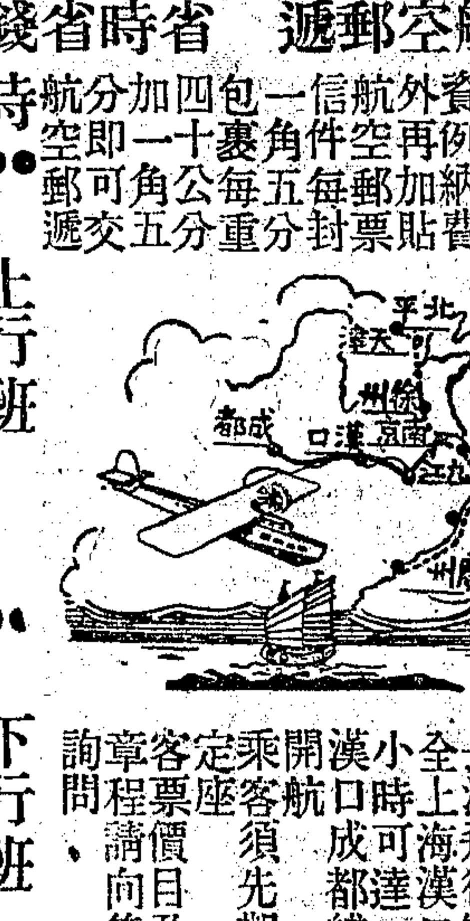

水陸兩用飛機順長江飛行敏捷安全上海漢口間七小時可達漢口成都綫不日開航乘客須先期購票定座客票價目及詳細章程請向售票處詢問

光明之道
攜帶鐵錨牌電筒 雖在黑夜行走可得

上海虹口密勒路久耕里三百○七號 永康電器廠製 電話四三六四七

張裕釀酒公司 徵求煙台圖案
本公司自植葡萄精製各種白蘭地酒葡萄酒物美價廉久爲愛國諸君所共賞惟行銷日久假冒極多非將標徹底改換無以嚴識別而杜奸僞茲特備酬金三百元徵求圖案限本年國歷十一月底截止詳細章程請逕向上海天津路龍興里二一八號本公司駐滬辦事處索取可也（函索亦可）

大便閉結
君欲不患腸病口臭頭痛善病須服
第威德潤腸丸

PASTILLES VALDA
華達丸
體操家操練之前操練之時操練之後宜服
世界各大藥房均有出售請認本店牌記
總經理 上海愛多亞路九號 法商龍東公司
分售處 各大公司及大藥房各西藥房均有分售

本埠新聞二

吳蘇中案判決

▲吳當庭聲明不服
▲庭諭准暫緩移解

前時事新報記者宿遷人吳蘇中、又名吳瑜、因有參加共黨活動嫌疑、由淞滬警備司令部函咨特區地方法院簽發拘票、經司令部探員王斌·楊鳳岐·會同老閘捕房華探張翼、於八月一號、在南京路將吳拘獲、解由特區法院、迭次訊押各情、已屢詳本報、昨晨、由特院刑庭長許家栻君與徐校檢察官開刑一庭續訊、警備司令部由法律顧問詹紀鳳律師代表到庭、首由許庭長訊問吳蘇中有無陳述、吳即要求將司令部請出拘票之公文給閱、許庭長乃將公文內容、約略諭知、而詹紀鳳律師即起稱、上次改期、因欲調查奉賢戒嚴時期、茲已查悉彼時在上年一月二十一日、因冬防緊急、適在戒嚴期間、至本案被告管轄問題、業經本律師迭次提出、依照陸海空軍刑法及收回租界法院協定第六欵規定、均經證明、程序完備、應請依法移交云云、而捕房律師汝葆彝亦聲明並無意見、許君遂當庭宣告裁決曰、本案經依照協定調查、關於奉賢暴動一案、並無證據、足資證明、惟被告加入共黨活動一節、就前次庭訊時鮑君甫之證明、暨警備司令部探員呈案之函件、詳予審核、認為已有相當證據、被告吳蘇中即吳瑜一名、應准交警備司令部來探帶去、送由該管法庭依法審理、吳蘇中聞諭、即請求將裁決書給閱、庭上准之、吳閱畢、聲稱不服、須提起抗告、捕房律師請於抗告期內暫緩移送、許君復諭曰、被告當庭聲明抗告、准暫緩移送、候高等分院審查裁定、

各團體一致參加援助蕭案

▲昨開談話會討論進行方針
▲俟請願代表返滬再開大會

僑務協進會婦女協會兩團體、為積極援助蕭案起見、於日前邀請海上各法團一致參加後援、並擇定昨日下午兩時假川公路十七號僑務協進會召集大會、已誌昨報、茲將當時情形、記之如後、

▲參加之團體　昨日參加團體、殊為踴躍、計有台灣中華總會館駐滬通信處江曉初·張錫祺·華僑聯合會許冀公·海員總會林蔭生·海員福建分會王戎·(特由福建來滬)中國旅行社鄧炳銓·等二十餘團體代表二十餘人、當由發起人僑務協進會胡齊昌·郭錫炳·林耀翔夫人·並婦女協會陳振權女士、慇懃招待、

▲會議之情形　各團體代表陸續蒞止、乃互相作非正式之討論、華僑聯合會主席許冀公君、乃謂援助蕭案、茲事體大、此次召集、因事出倉卒、一時無從準備、故不如改今日之會議為談話會、討論進行此事之方針、然後擇定日期、再開大會、許君又謂、目下僑聯會中、方派代表兩人晉京、向國府並外交當局請願、約計明後日即可返滬、不如就兩代表返滬而後、視其請願之結果若何、而後擇定會期、則比較的便利多多、當時蒞會各法團代表、一致贊成許君之議、乃即改開談話會、當由婦協會陳振權女士·僑協會胡齊昌君·等分別報告蕭案始末、並呈請外部教部等據理交涉經過、談話結果、僉以此事後援、不可再遲、一待兩代表返滬、即當召集、最遲不得過下月五日、在此時期、各代表並須儘量向外界宣傳此事、以促國人之注意、計會談至鐘鳴四下、始告畢事、

▲許冀公談話　許冀公君為華僑聯合會常務委員、熟悉華僑各界、昨日代表該會出席、語記者曰、此次蕭女士之被辱、大體言之、約分兩點、一為人格問題、一為國體問題、我人如不能為蕭女士爭回人格、為中國爭回國體名譽、則何以對蕭女士、何以對全體華僑、蕭女士伶仃弱質、遠處海外、其遭荷當局之壓迫、可以概見、何況駐望領事、素極顢頇、對此事即始終袒護荷人耶、否則蕭女士事後、又何必發表被辱經過、就中事實、蓋已於不得已中、告知我人、蕭女士在國外孤立無援、被此惡名、則心有不甘、在荷既不能發表、則不如告之國人、以為聲援也、

語極凄楚之尤亞豪一封書

▲對張鼐供詞之聲辯

張鼐重婚案中之原告尤亞豪女士、昨投函本報、語極凄楚、函云、敬啓者、豪訴張鼐等重婚一案、迭經開庭、張鼐避匿不到、直至本月二十一日、因奉法院嚴拘始行投案、其稱方由日本還國、實屬飾詞、原非可信、豪自遭遺棄以來、含悲茹恨、精神苦痛、筆所難宣、邇來旅居分娩、益覺凄涼、哺此嬰兒、自悲身世、殊不知作何結束、陌路之人、覩厥慘狀、亦當憐憫、乃張鼐到庭、與豪覿面、絕不愧悔稍發天良、而轉現悻悻之色、其對豪之嫌惡、溢於言表、豪非木石、能不感傷、於是神經大受刺激、呆立庭上、視聽官能、失其效用、以致張鼐在庭供詞如何、絕不記憶、昨見貴報載張鼐供詞、有誣豪不端及不告而行等語、果有此供、實屬含血噴人、豪自幼求學、品行素為師友所譽、張鼐當初之愛慕、亦由於此、今怨耦成仇、遂不惜無端汚衊、更可見其處心險惡、至本年三月十一日、豪因子殤抱病、經家父接取歸寧調養、當向張鼐請給川資、未荷照給、而彼時張鼐日夜不歸、豪不得已、遂留傭婦在志慶坊寓所看守、更無不告而行之事、嗟乎、豪一弱女子耳、茲張鼐竟敢違法重婚、棄如敝屣、尚以為不足、更殘忍成性、投井下石、汚我清白、是直欲置豪於死地耳、其心術尤不可問、豪本具一死之決心、念此一塊肉、尚偷息人間、惟望大主筆代鳴不平、登報辯正、以伸寃抑而懲凶頑、毋任盼禱、函請撰安、尤亞豪謹啓、十月二十五日、

水警武裝潛逃

▲挾械投匪不法已極

吳淞水警第四區十七隊四分高巡官王子巽、奉十七隊隊長龔綿欽命派駐橫沙、詎該巡官竟於前日率同所屬水警四名、携帶槍械四枝、潛逃無踪、迨後經人報知龔隊長、查悉該官警等有帶械投匪等事、特設法將王拘獲、禀明張區長、詢之王巡官供稱、願將槍械查來、繳還區部等語、故命其自行前去查來、詎王去後、又復潛逃、迄今尚無音信、張區長業已據情呈報省廳通緝該官警到案嚴懲、

水牛流淚

▲被宰殺前之悲哀

昨日午後四時許、法租界斯勒路有鄉人牽水牛一頭、擬牽至宰牛公司屠宰、距該牛行至光裕里相近、跪地哀鳴、眼眶中淚流突出、而牽牛鄉人、雖百般敲打、不料該牛性發、大肆咆哮、橫衝直撞、力大無窮、惟時適有汽車一輛駛過、幸煞車迅速、未遭傾斃、旋該鄉人雖請人幫忙、但亦無可如何、正在無計可施之際、適另有二鄉人亦牽牛二頭、亦不肯走、該二鄉人深得牛性、以食料飼之少許、迨牛食畢、又以食料飼牛之嘴、而不與其食、無異驅牛走路、詎此法頗有效驗、於是該水牛三頭、仍被驅至宰牛公司宰殺、

製造冒牌香烟以日人為護符

▲鴻福竟拒絕搜查
▲李元康無從拘拿
▲廣炳揚押候宣判

本月十六號、有甬人廣炳揚、以冒牌旗美牌香烟十萬支、向法租界形雲街同慶烟紙店兜售、被店主劉鶴山察破、向出品該烟之德隆烟公司查問、並無其人、遂報告虹口捕房、飭探將廣拘獲、解由特區法院、據廣供是項偽烟、係七浦路鴻福烟公司股東李元康處之來源、庭諭被告還押、候簽搜查單、往鴻福公司查抄、並拘李元康到案質訊、昨晨、由馮世德推事開庭續訊、據捕房律師張天蔭稱、在改期中、捕房派探往鴻福公司搜查、詎遭該公司拒絕、不准入內、謂該公司係屬日商、向日領事署註冊、非有日署之簽字、不得入內搜查、並出示註冊書、探等無法、祇得退回、查邇來往往有一種不正當之烟公司、雇一日人為技師、由該日人轉向日領事署註冊後、每有仿造其他公司之出品營利、若經察破、捕房往查時、咸以日領事署註冊為護符、阻止入內、如向日領簽字等等、其日期至少須一月之久、或竟諉稱註冊之日人、業已回國、須俟其來滬、方可簽准、而个中波折頗多、實無辦法、故最好須請外交部交涉取締、但李元康業已逃避無踪、致無法拘捕、請求庭上先將本案被告、從嚴懲辦云云、繼由中西探投稟明調查情形一過、又據中國德隆烟草公司代表黃宇平律師起而請求鈞院向日領事署提出抗議、俾免中國正當各同業受重大之損失云云、質之被告供、此項偽烟係在逃之李元康、托我代銷、李為鴻福烟公司股東、該公司係向日領署註冊、此次我實係受李之愚、求宥、並請出票、拘李到案嚴辦云云、馮推事遂着雙方律師互辯之下、宣諭本案辯論終結、定期宣判、被告還押、

唐惠玄控妻犯姦上訴案

▲鄭愛貞陳根偉均到
▲旁聽席上座為之滿
▲昨日先行調查事實
▲候傳人證定期訊理

經濟博士唐惠玄、前在地方法院刑庭自訴伊妻鄭愛貞與陳根偉犯姦等情一案、審訊結果、因嫌疑不足、判決鄭·陳·無罪、唐奉判不服、依法在原審法院提起上訴、並補具理由、昨日上午十時、由錢承鈞推事、特開第一法庭審理、上訴人唐惠玄、偕同代理律師袁仰安·黃華·到庭、而被上訴人鄭愛貞·陳根偉、則偕江一平·嚴蔭武·兩律師到庭、為之辯護、旁聽席座為之滿、且婦女協會陳振權女士亦蒞庭旁聽、法官升座後、先向兩造訊問年歲籍貫住址職業、據上訴人唐惠玄供、年三十六歲、廣西人、住小西門外大興街晉成里三弄十九號、被上訴人鄭愛貞供、年二十五歲、上海人、住中華路八百二十一號、陳根偉供、年二十八歲、上海人、亦住中華路八百二十一號、與鄭姓同居、法官宣諭、今日審理唐惠玄上訴陳根偉等妨害婚姻一案、今先調查事實、乃向唐問曰、第一審已經判決、你為何不服、(答)因為陳根偉與鄭愛貞通姦實在、判決無罪、所以不服、(問)鄭愛貞是你何人、(答)是妻子、(問)何時娶的、(答)民國十二年在美國舊金山結婚、因彼時我適在美國當教授、(問)何時訂婚的、(答)民國九年、經友人董修嘉介紹訂婚、(問)你何時回國、(答)民國十六年回國、鄭愛貞是十五年回國的、她回國之後、先住企雲里二號、繼遷勞神父路八百九十號、後又遷至現住之中華路八百二十一號、(問)鄭愛貞向與何人同住、(答)向與伊母及妹等同住的、(問)陳根偉何人、(答)是她母親的乾兒子、(問)你回來過否、(答)回來的住過二個月、(問)你為何要告她兩人通姦呢、(答)由友人及所雇之娘姨(傭婦)與我說的、(問)爾友何名、(答)陳炳南、至於不能到庭的證人、我也不說了、況還有友人周益之、也知其事(問)娘姨何人(答)名周阿妹、是今年八月間向我說的、周益之是去年八月向我說的、況前者她們在靜安寺路開設皇后照相館、鄭·陳·二人、同出同進、異常要好、有友人及外國人均目覩、現該西人亦已來院、現在旁聽席、法官以證人地位、不能旁聽、遂命該西人退出法庭、又(問)爾友何人目覩(答)名胡海深(問)此次何時破獲的、(答)八月十六上午五時許、由我協同警察二名及一徐姓並一汽車夫等、一聲上樓、一聲則在樓下、係在前房捉住的、(問)為何警局並不解送本院呢、(答)當我來案起訴的、(問)這個姓徐的、能否到庭、(答)找不到他、(問)這個姓徐的及汽車夫等、公安局內去過否、(答)未去、訊至此、法官給閱字據兩紙、問是否為爾親筆、(答)不是的、是他們假造的云云、次問陳根偉、你與鄭姓什麼關係、(答)乾娘、(問)是否住在一處、(答)是的、我如不出門、則同住的、我十二歲時即住在鄭家、十四歲喪母、六歲喪父、我住在後樓、其前樓為乾娘之臥房、愛貞則住在亭子樓內、(問)唐惠玄告你通姦、你聽見否、(答)他誣告我、(問)為何別人不告而獨告你呢、(答)因僅有我一人住在鄭家之故、(問)是否你與鄭愛貞同出同進、(答)設或有事出外、則必與乾娘及三妹(即愛貞之妹月貞)等同伴出入的、(問)此次何人將你捉住的、(答)一個警察、三個便衣、將我捉住的、但彼時我適患腹瀉、臥病在床、已有兩月之久、(問)是一起捉住的

華昌老虎牌

富麗美觀比衆新穎

車上另件飾品有二十餘件之多悉為異樣新式琳瑯奪目煞是奇觀御之其樂無窮

裝置陳列　歡迎參觀

新出　領袖號

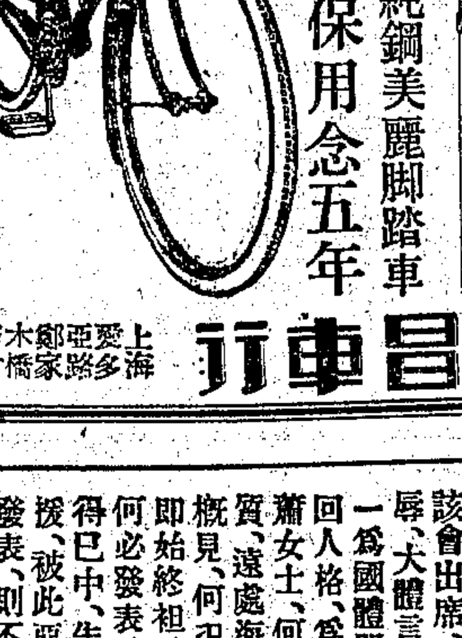

特別配裝精良純鋼美麗脚踏車　保用念五年

華昌車行　上海愛多亞路鄭家木橋西首

持螯佳節之必需品

維乙辣醬油(Vitamin sauce)

本品係由專家悉心調製適合同胞口味發達重陽佳節出世以應持螯之需者用本品和薑末或汁調味鮮美絕倫

上海法租界白爾路三六六號維乙公司

定價每瓶兩角各大南貨店食物店均有出售

此特3122

大中華唱片　商標

特約經理　中華書局　得勝公司　文明書局　經售處　各大公司及各唱機唱片公司均有經售

著名坤角花衫衆生　嚴綺蘭　查頭關　打花鼓　紡棉花　武家坡

蘇祖齊先生作兒童歌曲　天真兒童娛樂會會員合唱　中華管絃樂會伴奏　月亮亮　張老老的莊子　小妹妹不要哭　小蝴蝶慢慢飛　金縷衣

特請著名揚州生旦　陸長山　改良泗州調　新　尹老巴　梨膏糖　陸長山　五更思想　唐錫章　陸長山　合唱　對口嘆氣　尹老巴　唐錫章　陸長山　合唱　活捉張三郎　水漫金山

中華管絃樂會會員合奏　廿州歌　柳青娘轉七調

潘金聲　口琴獨奏　我的家和平　Home! Sweet home!　西班牙的夜曲　Spanish Serenade　三娘教子　西皮

此外各種唱片名目繁多請閱詳細目錄各經理經售家均有贈送

開胃消滯　生津補血　價廉物美　送禮咸宜

花旗　仙島牌葡萄汁

ISLAND BELLE GRARE JUICE

順興洋行經理　上海南京路五四號四樓　電話一〇四一七

時事新報經售民權出版書籍大廉價　上海望平街一六二號

民權素粹編　四冊　五折實洋一元四角
留東外史　十冊　五折實洋二元五角
蘭娘哀史　一冊　五折實洋一角
娟娘香史　二冊　四折實洋二角二分
著超叢刊　一冊　四折實洋二角四分
破涕錄　一冊　五折實洋一角五分
葡萄劫　二冊　三折實洋二角四分

人間地獄　八冊　五折實洋二元四角
松蔭漫錄　四冊　五折實洋一元
衆醉獨醒　三冊　五折實洋九角
多情的女伶　一冊　五折實洋一角
可憐的閨女　一冊　五折實洋一角
風流少奶奶　一冊　五折實洋一角五分
富人之女　一冊　五折實洋一角

上列各種書籍廉價之期自十月廿六起至十一月廿五止　郵費掛號費另加　郵票九七折

譚小雲先生書畫廉潤

(廉潤期內剪報為憑)書聯四尺一元加尺加一元▲中堂四尺二元加尺加一元▲屏每條照中堂減半▲匾額招牌每件三元▲扇册均一元(盤)花卉翎毛蟠桃博古佛像三尺中堂五元四尺六元五尺八元六尺十元(走獸加半羅漢人物仕女山水墨龍加倍)郵票通用掛號寄紙可代辦▲通信收件處上海西門內蓬萊路肯育里海陵學苑　莊驥　馮趣園　韓國鈞啟

招考工務營業練習生

本所為養成工務及營業辦事員起見特招初中畢業程度之練習生三名考期十一月十二日簡章向本所或上海法租界華龍路中華職業指導所函索

江蘇省立農具製造所　蘇州胥門外滄浪市橋

行道樹苗　花菓農林　種類繁多

拓地四百多畝植樹百萬餘株

青浦苗圃

本圃為留美農林界前輩現任中央模範林區管理局局長曆任各大學及政府機關農林科事宜著名之道揚先生所計劃·滬上實業家子所創辦其價值可知·目錄函索即寄

專門設計佈置庭園　事務所上海愛多亞路卅八號劉鴻記內

人吃毒蛇

中國粵人為始首起矣三蛇肥美光顧諸君認上海始創老牌實蛇專家批發價格公道　上海實蛇保險泰閣始首現秋到　三蛇上市患瘋濕者知諸君　廉不有誤酒樓　老舖在虹口東七浦路81060號2

新新公司大減價

綢緞絲絨　中西大衣　羊毛衫褲　粗細皮貨　絲絨女鞋　運動器具　應有盡有　秋冬衣料　存貨無多

呢絨駝絨　新式斗篷　呢帽圍巾　新式皮鞋　軟皮童鞋　應時用品　大廉特廉　半賣半送　欲購從速

南京路　虹廟對面

綺華百貨公司

大減價二十五天　十月十五日起

廉價貨品舉要

綢緞部新到花素絲絨種類甚多一律減沽八五折

新式印花毛葛　每尺五角八分
法國花格子毛葛　每尺四角
閃光雪花綢　每尺五角五分
新花巾地綢　每尺七角
新花閃色鸚鵡綢　每尺九角八分
汇時花電力綢　每尺七角
法國各欵新式毛織緞　每尺一元
新花絲絨　每尺五角八分
閃色條花海虎絨(雙幅)　每尺三元四角
印花棉法絨　每尺一角二分
條子棉法絨　每尺一角六分
新條法蘭絨　每尺二角六分
新花色丁布　每尺一角二分
冲花線呢　每尺一角八分
新色雙面緞　每尺三角二分

明星花綢　每尺四角六分
新花直貢呢　每尺二角
新花洋布　每元四碼至六碼
旗袍衣料　每件八角至一元五角
新到大帮雨衣　每件十三元半
新到大帮毛巾浴衣　每件二元七角
新到大帮羊毛早晨樓　每件十一元半
新到大帮雙面軟領　每元三條
上等芝蘭香皂　每元四盒
上等玫瑰香皂　每元二盒
上等雪花面膏　每元三瓶
上等保齒牙膏　每元六支
上等小孩身粉　每元十聽
全眞絲加長尖跟女襪　每雙一元八角半
加長統女莊絲襪　每元二雙

眞麻紗加長統女襪　每元二雙
男裝中統絲襪　每元二雙
加長統麻紗女襪　每元三雙
男裝反口運動襪　每元三雙
男裝花襪　每元四雙
五十支金帽牌香煙　五罐九角五分
五十支萬華林香煙　三罐九角五分
五十支金磅牌香煙　三罐九角七分
五十支五九牌香煙　三罐九角八分
美術花罐雨前茶葉　每罐八分
美術方罐雨前茶葉　每罐二角五分
美術日元罐紅茶　每罐一角五分
美女牌二磅裝熱水瓶　每只八角五分
美麗茶杯碟　每四套九角

完全華商創辦　國府特許專利

東方年紅電光公司

專製各色年紅電光廣告燈

效力偉大　省電異常　美觀無比
條件優待　各界惠顧　竭誠歡迎

成績優美　負責保證

總公司　上海北蘇州路一二七號　電話四一七三三
總廠　上海寶山路西寶興里九八號　電話閘北一〇七四
上海經理處　源康電料公司　南京路一八四號　電話一七七〇九
上海經售處　匯通電料行　南京路五八七號　電話一三九五五　中央電光公司　四川路四五號　電話一八三七九　一六七一〇　明華電料號　百老匯路中七七號　電話四二九五六(國內各大商埠均設有分經理)

本公司備有「大減價」「開幕大廉價」「九十週紀念」(囍)(奠)(壽)等年紅燈出租詳細辦法祈向本公司接洽

特6031 乙

舟拋錨後穩固平定雖風浪亦不能撼之哺嬰用愛果奶粉可使體魄康健無疾病由促焉

愛果奶粉質料精粹適合衛生含有滋養質極富有百利而無一弊誠育嬰至寶也

華昌洋行總經理　上海圓明園路D八號　各大商店各大藥房均有出售

呢、還是辦差提往的、（答）光緒月貞提往、由唐惠芝說不對的、其時適愛貞間壽走出、於是逐將愛貞拖住、（問）你與愛貞感情好否、（答）好的、（問）鄒愛貞、你嫁已幾年了、（答）八年了、因他說外國生活、一人與兩人是一樣的、況他亦可得我在彼伏侍、再則我亦可在彼讀書、（問）夫婦感情好否、（答）好的、且已生過四個小孩、我十六年回上海、他原籍早有妻子、我知道與他交涉「他跪在地上求恕、自願寫賦籬情形、並不再犯賭及嫖、不料他到了南京、仍然嫖賭、他寫信與我、囑我前去、此為十七年春間事也、（問）你家中有幾人同住、（答）母親及妹並兩個小孩、因其時天熱、彙之小孩斷奶、所以同住母親之前樓臥室中、（問）陳根偉何人、（答）是母親的寄子、聽母親說、是十二歲時過寄的、（問）你與陳根偉常出去否、（答）如若出去、則必偕母妹等同行、（問）究竟通姦否、（答）並無其事、因唐叫我私自離婚、他說私了、你便宜、我說我情願經過官廳法律手續、因我與唐為正式婚姻、他說你做原告呢、還是我做原告、我說我能做原告告你重婚、你不能告我、（問）你與陳根偉感情好否、（答）不過兄妹感情而已、（問）照相館開否、（答）開的、是合股開的、（問）你去過否、（答）去的、有欲拍照者、囑我伴同前往、（問）傭婦周阿妹有傳處否、（答）他在松江、可以喚到的、況他工錢未算、有人給他十元鈔票、再此次八月十日他（指唐）來申、有許多女人用的行李、據他說朋友的、至十三日、他來取行李、說在泰安棧、我同妹妹同去尋他、據說並無姓唐的、追見他到來之後、我即跟踪而至北京路某律師處之後、復回至泰安棧、此為八月十四日事也、至十六日上午、他帶了三個便衣一個警察來家、先將我妹拖住、而後則將我扭住、說公安局裏去、這是完全他要達到離婚目的等語、法官得供、諭曰、聽候傳集人證、再行定期審理、於是退庭、

◉楊探清案眞相

▲楊母甚願和解

▲女亦臨盆在即

楊探清以刑事控訴陸士鈞略誘遺棄案、已兩誌報載、茲錄其詳情如下、

▲初稱兼祧　初楊女與陸士鈞相識後、不知其曾已訂周氏女也、故雙方情感甚濃、進而同居、比悉陸已訂婚、曾向之交涉、經陸之舅父姑丈等出而調解、謂陸係兼祧于伯父、周姓女可作為大房所娶、楊女即作其父陸勉如之媳、楊母以木已成舟、兄兼祧為鄉俗所通行、故遂默之、

▲騙去筆據　去年北新書局士鈞之同事某、因案牽涉士鈞、遂避匿鄉間、斯時曾有筆據、謂楊女暫回母家居住、一切生活費用、當為津貼、並由士鈞之族兄士山簽字為證、不料其後非惟不履行該項筆據、仍由士山設計向楊母將三份筆據之一騙去、

▲寄居姨家　今春曾一度來申、楊女身既屬陸、故願隨其回鄉、抵鄉後謁見其母後、楊女以其家對伊頗為冷淡、心殊不懽、遂移居於楊之姨母家、時楊已得姓、士鈞則任職無錫某書局、惟已絕跡至楊處、

▲落第縣長　至四五月間、士鈞應鎮江縣長試、楊氏以身居鄉間、生活不給、遂回申仍居母家、士鈞又落第返鄉、從此音訊杳然、斯時楊已知其心存遺棄、但腹中已有身孕、曾至北新書局陸父處聲訴、陸父竟謂未來之兒、是男即歸陸氏撫養、是女即棄之不顧、並願出二百金給楊女、斷絕關係、楊遂憤而遞狀告訴、

▲貪財負心　陸父勉如延代理律師聲稱、其子不知去向、實則士鈞現任無錫開化鄉某小學為教員、並定明年一月一日、迎娶周氏、周姓家頗富有、大概士鈞因貪財、遂作負心人云、

▲願意和解　記者昨詢之楊母、則表示其女既已失身於陸、且有兼祧之言在先、頗願言歸於好、其女得從一而終、楊探清則表示、非陸與周女解約、則不願為陸姓婦、態度甚為堅決、楊女臨盆在即、厥狀極苦、故該案此後如何、須視下月四日（星期二）特區法院審理之結果云、

◉本埠西門將闢新路

本埠發嘉路、橫貫城廂、東經大碼頭路、直達黃浦灘、西與滬西各路相聯絡、為滬南區東西間之惟一幹道、目前發嘉路及大碼頭路、雖甚紆廻狹隘、然車輛尚可通行、獨自發嘉路向西、僅一寬不滿三公尺之羊術、與法租界之辣斐德路相啣接、故往來該處之車輛、非紆道不可、不便殊甚、「近聞本市工務局、已將整理該處計劃、及施工程序、一一擬定、並經市政府第一百六十五次市政會議議決通過、據聞老西門及辣斐德路之間、將闢一新路、路並不長、僅一百五十餘公尺、寬二十公尺、又因老西門一帶、車輪輻輳、交通素稱繁盛、將來該新路一經開通、與發嘉路聯成一氣、更成為六路交匯之要衝、所有該處路面、亦將聯帶整理、按該局於去冬合併小東門集水方浜一路、遂有今日氣象一新之東門路、將來老西門開闢新路告成、必能獲得同樣效果、可預卜也、

◉博物院即日停止參觀

▲藏書樓亦將暫閉

字林報云、博物院路亞洲文會所設之博物院、創辦已五十餘年、收藏頗富、現因房屋朽舊、危險堪虞、即日起停止參觀、按該會房屋翻造經費、估計約需十萬兩、久經捐募、除工部局允撥一萬五千兩外、應者寥寥、現在房屋腐朽日甚、倘一時不克籌募足數、恐該會附設之藏書樓、亦將接踵閉門矣、

◉吳淞口外三沙船被海匪騎刦

吳淞口外如皋南坎鎮西港口、前晨七時許、突來匪船五艘、載有海匪數十名、當將在該處洋面行駛之張萬興沙船騎刦、該船船主張壽二、及船夥十一人、悉被擄去、至下午二時許、該鎮金蘭生漁船、在洋面張網捕魚之際、亦遭匪船圍刦、船上有夥十四人、俱為匪連船擄去、匪船盤刦兩船後、仍逗留港口不去、似有所待、直至當晚九時餘、又有金華根海船由外洋入港、駛經該處、致亦被騎刦、匪船旋即連同被擄三船向東駛去、船夥等、均無下落、昨日各該船主家屬、已分投報告該管水上公安隊、請派隊緝剿、一面設法營救肉票、

◉菊展會展期舉行

▲十一月七八九日展覽

本市第二屆菊花展覽會、原定於十一月二三日在浦東東溝市立園林場舉行、業誌前報、茲聞該會因浦西方面菊訊較遲、恐屆時不及參加、特改定於十一月七八九日公開展覽、所有各公私團體出品、儘於五日上午八時起、迄下午三時止、在南京路外灘裝輪運往、至聚餐期亦改九日正午舉行、

◉一週間捕房所獲案犯

▲內有積犯七十名

大美晚報云、本星期公共租界捕房共緝獲各案人犯二百二十九名內有、械劫案犯六名、扒手六名、搶物者十一名、又經指紋處認出積犯共七十名云、

◉法捕房高級警官對禁賭意見

▲與字林報記者談話

字林報云、記者昨曾造法捕房高級警官、對於工部局禁賭方法、有所詢問、據其所答、似工部局目下所注意者、以華人賭徒為主、且於此舉在切實考慮之前、曾將有關係各方面悉行研究、而對於公共租界管轄以外之賽狗問題、亦同加討論、該警官問答情形、略誌於下、（問）賽狗公司係照香港公司條例註册、其地位若何、亦在公共租界當道取締範圍之內否、（答）此種公司、照香港條例註册、但未領工部局營業執照、其效力即可等於照英國法律營業、但若輩未曾履行英國法律所需要之條件、英國之賽狗、進場者須恪遵章程繳費、而場內亦嚴密管理、今上海則否、（問）租界內外之跑馬、如何辦理、（答）跑馬次數有限、如某總會每年不過十六次、且有嚴密監督、對於無限制賭博問題、無甚重要關係、目下本埠有若干賭博場所、日夜從事、又有若干場所、每星期舉行二三夜、此等地方、最足以吸引匪人、跑馬則否、（問）法租界賽狗、擬若何對付、（答）倘公共租界決定切實辦法後、法租界與中國當道必互相合作無疑、（問）坐落華界之賽狗場、其地位若何、（答）吾儕深信苟有必要措施時、必可得有關係各方之完滿合作、（問）對於個人方面、將如何實施禁賭法規、（答）所有賭博或赴賭博場所之華人、將按照中國法律辦理、今租界內賽狗及其他賭博場所、其收入類靠華人、一經取締後、收入行將大減、至於西人比較上無足輕重云、

電力

防特蓄電箱、發電可靠、經濟、無與倫比、最合汽車上引火發光及施信號之用、精於無線電者、咸知用防特蓄電箱、收音必能清晰有常、

各處電料店均有出售

美國防特電氣公司製造

（八）

汽車製造廠家一致推許七號地固光漆

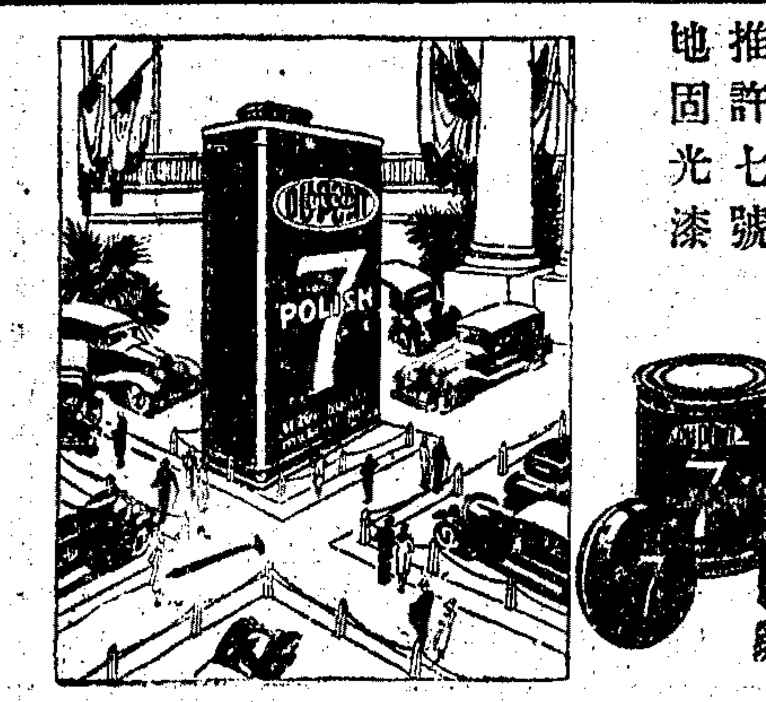

七號地固光漆。功能除去汽車在通衢大道中所受之塵埃。安全簡便。極易見效。多數汽車廠家。於其保護車輛之說明書中。莫不推許此漆。良以其不含粗質。不含酸類。能迅速透入塵埃之表面。使其柔和消除。而車輛原有之光輝。逐得完全回復。此外如七號擦銅油，七號車頂漆，及七號退光漆。均足使車輛時常光潔有致。請君今日即購用之。

請用七號出品――此乃地固漆廠出品

中國噴漆材料公司經理

總辦事處　上海靜安寺路第七六九號第十號　電話　三一三四〇號

樣子間及營業部　上海靜安寺路V.V.七八五號　電話　三一三九八號

DUPONT

總經理　美康洋行　上海廣東路三號

7118

◉日領署禁賭之效果

▲上星期跑狗場已少日人

▲秋季賽馬亦將如法偵查

近日公共租界工部局當局及領事團當局、對於查禁界內賭博、非常注意、其動機實出於日總領事重光葵君之建議、重光君因鑒於近來日僑嗜賭犯罪者日見其多、故將聯合全體官紳、設法查禁、自上星期起、各跑狗場等、每晚均派領館內日警署探捕、守於附近、見有日僑男女出入、則紀錄其姓名、報告領署、次日即致函嚴重警告、凡第二次查犯者、則治以相當之罪、試辦一星期、成效大著、昨據日領署當局正式宣稱、上星期中、各跑狗場中、日僑男女、已寥寥無幾、再偵查一星期、即可絕跡、日領署又鑒於本埠秋季大賽馬時、各國人士之狂熱、亦已決定、於賽馬開始之日起、予以嚴重之處罰、預料此次秋季賽馬、日僑參與人數、必極減少、中國當局倘欲根本取締賭博、實可仿行也、

◉函請積極禁絕賭博

▲納稅會致工部局函

上海租界納稅華人會、昨致公共租界工部局總辦愛德華函云、逕啟者、頃閱公報載、貴局總裁費信惇與總巡愛德西、往復函件、論界內公開賭場事、以為界內以往發生之一切罪惡、爲賭博所造成、嗣後對於賭博、當予嚴禁、更見界內負治安之資者之決心、披閱之餘、曷勝欽佩、查嚴禁賭博與跑狗等、及足以造成罪惡之娛樂場所、爲本會一貫之主張、與貴局往來函件、不止一次、如民國十七年四月十六日、八月十五日、及民國十八年四月十二日、五月二十五日、六月二十九日、七月十五日、八月二日、均函請貴局嚴厲取締、而貴局對於該案、無不規避所應負之責任、非日、「本局並無特許」、即日「所處之地位、規定於洋涇浜章程及附律中」、今日上海盜風之熾、綁案之多、報章所載、無日無之、所以搆成上海今日之罪惡者、觀以往之事實、又何莫非爲市政之資者、有以造成之、此殆無可諱言、紐約城警務長某氏之宣言、總巡愛爾德氏知係完全隱射上海而發、始有「調盡職權、所有之能力、禁絕各種商業性或他項之賭博」之宏願、先哲有言、「爲政不在多言」、又曰「言必行」、今後貴局如果於界內賭博決心嚴厲禁止、應即先行封閉跑狗場、大及其他一切之賭博、並及足以造成罪惡之娛樂場所、則非特社會勝還可除、而市內治安、亦可因以維持、籍利市民、當非鮮淺、相應函達、藉供所見、並示欽佩、即希查照飭科辦理爲荷、

◉水巡隊長包庇烟土案昨聞

▲案中牽涉甚多

前水巡隊隊長徐彥、受賄一千三百元、將土販兩名釋放、並將烟土三千八百十六兩吞沒、藏在隊長坐船上、以圖價賣、爲袁局長查悉、派督察員搜出贓土、將徐及貼寫警察江石錦、划船夫周福成、拿獲、解送地方法院訊押各情、已紀昨報、茲悉此案共同與聞者、不僅偵探馬志雲・張龍發（即蹺脚龍發）、尙有値日之巡官、及週番巡長、出事後、均已逃走、公安局袁局長會飭偵緝隊查拿、但均未獲、並查得馬志雲家居法租界、張龍發家居日暉港、故已經函致各捕房通緝馬・張・及巡官・週番・等一干人犯、同時對於馬張之兩家、並派警捕監視、以便拘拿、以清吏治、至於徐彥則在法庭危詞稱自己並不知道、完全巡官週番之事、但身爲隊長、其坐船上私藏烟土、豈有不與聞之理、顯爲刁猾、故經收押候究、

◉趙鐵章安然脫險

外交部科長趙鐵章、前被匪架去、已經二週有餘、但趙君家屬、仍出以鎮靜態度、後經政府嚴令查緝、並由公安局法捕房等限期破獲、各方對於此事、非常注意、追至昨日夜午、趙君已安然脫險、聞其脫險情形、係由官廳查緝頗嚴、匪徒似已稍有所覺、且爲日已久、匪徒看守較鬆、因得乘間逸出、惟時已夜深、不辨途徑、幸遇閘北保衛團救護、送至王團總寓所、當由王君以電話通知外交某科員、迨至天明、即由某科員伴送至附近醫院、俾作精神上之修養、一面由某科員以電話告知其家屬云、

◉槍決綁匪王正才

淞滬警備司令部法字第五十九號佈告云、爲佈告事、案據淞兵第二團呈解綁匪王正才一名到部、業經訊結該犯擄人勒贖、實證明確、應依懲治綁匪條例第二條規定、處以死刑、除提該犯王正才驗明正身、綁赴刑場、執行槍決、以昭炯戒外、合亟佈告、仰衆週知、此佈、計開槍決綁匪王正才一名、年二十七歲、徐州人、十九年十月二十五日、衆司令熊式輝、

◉吳淞緝私隊緝獲販私鹽船

吳淞緝私大隊駐防劉河之第二中隊、於前日清晨五時許、在附近七櫓沙海面、緝獲販私鹽船一艘、並獲私販王文龍等、惟船上私鹽已卸去、故祇獲空船、當即一併解淞、經大隊長李虎臣、詢據供稱、爲著名鹽梟王胖子等合夥運販大批私鹽不諱、李大隊長核供後、昨日飭將該犯王文龍、呈解緝私局訊辦云、

◉查禁類似賭博

上海市公安局袁局長、查得本市各處街巷間、時有一種售賣糖果攤、名爲售糖、實則暗中陳設牌骰賭具、誘人賭博、輸贏頗鉅、故一般商店學徒及居戶小孩、無不趨之若鶩、爲害靑年、莫此爲甚、迭經嚴行禁令、亟應切實查辦、業已傳知所屬各該區所、隨時派警注意查拘、有犯必懲、不稍寬貸云、

◉養媳不堪悍姑之虐

▲憤而投浦…幸被獲救

昨日上午十時許、有一靑年女子、由浦東陸家嘴前小南洋烟廠碼頭、附搭王振邦之划船渡浦、迨舟抵江心、該女子忽走至船頭、從身躍入浦中自殺、霎時沉而復浮、「經同船搭客韓季章撈起、乃已吃水多口、面色發白、當即搖回浦東、交警察第四中隊崗警帶隊、訊據該女子供稱、名童阿冬、年十九歲、鎭江人、母家張姓、自幼父母雙亡、十二歲時、由祖母作主、許與同鄉人童姓家爲童養媳、當即帶至上海、住浦東楊家宅王家濤二號門牌、翁已亡故五年、只有晚姑、性情悍潑、時遭虐待、我向在英美第三烟廠做工、並無不端之事、詎晚姑向我尋釁、無情之語、觸耳難聞、甚至鞭撻、因此不堪其苦、走此末路、投浦自盡云云、朱隊長據供、以該女子情殊可憫、於午後函送第三區傳局訊究、

◉花柳病與婚姻障礙

湖州人孟雲章、在南市木行爲跑街、生有一女、名大寶、現年二十一歲、向在蘇州女學校讀書、前年畢業輟學、有孫某去年向孟作伐、聲說將女許配與住新閘做棉紗生意之邢開泰之子名阿興爲妻、在後馬路和記紗花號爲業、年齡比大寶長三歲、孟初拒却、經孫周旋、將阿興領至孟之行中觀看、惟孟見阿興貌甚秀麗、舉止文雅、故允之、當經商定茶禮、已於上年十月間行聘、並已擇吉、本年十月十三日迎娶、詎已將屆迎娶之期、乾宅囑媒人知照坤宅、因新郎患病、臥床不起、暫緩迎娶、俟病愈即行成婚、乃孟聞報、心甚憤恨、近忽據親友告知、新郎患花柳病甚劇、已有月餘、尙未全愈、孟得悉大怒、以女之終身、關係非細、故不願將女嫁與爲妻、「故召媒人到家告知、囑通告乾宅、將婚事取消、請將庚帖退回、即將所有六禮奩還、而媒人將情告知乾宅、邢詢阿興、阿興否認染有花柳病、當即去函向其岳父嚴詰、並告媒人不願婚事取消、詎孟被函詰後、即向媒人謂、未婚壻既係內病、並非花柳病、吾願代請醫生到家與醫、惟乾宅拒絕岳家請醫、而孟亦堅決不願嫁與云、

◉游民搶糖三百餘斤

▲看貨人被毆受傷

本埠點春堂糖業工會、前日上午十時、派員司赴浦東董家渡義泰興南棧出貨、正在工作忙碌之際、詎突來碼頭游民十餘人、蜂擁至堆糖處搶糖三百餘斤圖逸、看貨人姚阿省上前禁止、並向若輩手內奪回一百餘斤、詎各游民紛起反抗、將姚扭住兒毆、致姚胸部腰部均被毆傷、所帶之帽及手表、亦被搶去、待警到來、紛紛作鳥獸散、事後姚即往地方法院請求驗明傷痕、並具狀起訴、經檢察官核准、立飭法警張春生吳錫生、隨同原告渡浦指拘行兇諸犯、當場拘獲被告小周一名帶院、候補緝小劉小大龍等各被告到案、併訊究、

◉汽車碾傷老嫗

昨晚七時三刻許、卡德路靜安寺路口有一老嫗、年約四十餘歲、小足、服裝甚舊、步履蹣跚、忽迎面駛來四八三九號汽車一輛、因避讓不及、致撞倒於地、傷頭部、人事不知、當經二三九七號崗捕查見、抄錄車號、用車將傷婦送入仁濟醫院醫治、聞傷勢匪輕、性命堪虞云、

桂格麥片

有五十餘年之信用

無論老幼、無不喜食桂格麥片。蓋年老者需要單純之食物。既須衛生、又須易於消化、桂格麥片所以爲美妙之食品者。因其滋補之質完全不需細細咀嚼。毫不損傷最精細之消化系。而且饒有天然鮮熟穀類之清香風味。令人百食不厭。

各地商店均有出售

欲知種種佳美食法請向本公司索閱桂格麥片食譜不取分文

上海九江路一號

美商桂格麥片公司啟

Quaker Oats

11

白濁專家醫生

姚佐賴除根白濁丸

本醫生發明此丸曾在全國註册局審定國民政府工商部商標註册淞滬衛生局化驗證明上海特別市衛生局化驗證明英國政府註册藥性和平無攻伐之弊專治新久五淋白濁不論體虛染有此病者均能保證不發患者不可不試藥到病除永不復發每瓶二元小瓶一元●各埠大藥房及先施永安大新均有出售●驗所上海三馬路大新台對面姚佐賴醫生啟

◉機器脚踏車翻身

▲兩法國人受傷甚劇

昨晚十二時許、有法國人甲乙兩人、乘座機脚踏車、行經蘇州路二白渡橋過橋時、因速率過疾、突然車身朝天、二人咸倒於馬路上、身受重傷、當經崗捕到來、用車送入公濟醫院醫治、聞性命甚危云、

◉張慧冲訟案和息

電影演員兼水遁魔術之張慧冲、前因與明星影片公司訂立播片合同、拍攝水滸傳中武松打虎一劇、取得定銀之後、並不將影戲拍竣、致被張石川等延金煜愈紀鳳等律師、訴之法院、並請准將張所有之魔術用具數千件、一併扣押在案、而張亦以魔術用具、爲伊之第二生命、擬延律師反訴、經雙方知友得悉前情、以兩方均係多年好友、何必大動干戈、各延律師爭辯、一再說勸、各以誤會息訟、惟此次調停律師並未參與云、

◉瘋男子捉將官裏去

昨日下午五時許南市董家渡外馬路、有一年約二十餘歲之男子、身穿藍色竹布長衫、下體跣足露腿、在途任意手舞足蹈、口中喃喃不止、狀若瘋狂、忽笑忽泣、圍而觀者如堵、一般無知頑童見狀、鼓掌大笑、該男子瞥見人多、頓刻舉拳毆擊、衆者紛紛逃散、當爲該處崗警查知、恐遭禍端、立即上前拘捕、不料其人更覺蠻橫、尤敢與警爲難、甚至揮拳並脚踢蠻橫無狀、該警見彼力大如牛、立即鳴同隣崗警察、始將其人拘住、帶入該管一區一分所、「奉飭暫行看守、候所長預審核辦、

◉私設花會聽筒罰鍰

李小弟・張和生・陳啓祥・許生才・四人、近在法租界私設花會聽筒、誘人賭博、被法捕房包探查知、前往各該處抄出證據銀洋、帶入捕房、昨日併解法公堂請究、李等供認私設花會聽筒、中西官判李罰洋一百五十元、餘均各罰洋一百元充公以儆、

◉正元銀行催領存欵

上海正元銀行公啟云、逕啟者、敝行業經清理、所有各戶存欵、早經函催領取、迄今已逾半載、尙有零星存戶未了、茲特登報通告、務希於十一月底內、前來結算清楚、此白、地址愛多亞路卅九號三樓一五二號、

◉房屋造價互控案

▲雙方各執一詞

作頭姚式文律師代表、投法公堂控稱、原告前曾包造大華醫院房屋、計造價二萬一千九百八十餘兩、雙方訂有合同、載明尙有一部份造價、完工後、由建築師鑑明、即行如數付淸、詎後該醫院院長金姓除付外、尙少造價一千九百餘兩、又加增工程洋一千餘元、屢索游約不付、故此投案、訴請訊追、被告金院長、亦延律師代辯稱、實因原告所做工程不好、業由某洋行估定各項工程、另派他人修理、用去價銀、除扣去所欠之欵外、原告尙須找還被告價洋一千九百十六兩、請求准予反訴云云、官論退去、聽候核判、

◉功德林佛經流通處遷移

功德林佛經流通處、成立十載、深荷各界贊許、茲因北京路舊址翻造在即、已於日前遷至貴州路北京大戲院兩首第一二二五號、照常流通、該處對於佛經佛像法器名香、以及其他關於佛教應用物品、靡不廣加搜羅、應有盡有、自民國二十年起、添印日曆一種、尤爲學佛者不可不備之品、「聞每只定價祗一角九分、多購更爲便宜、惟印製不多、預定尙須從速云、

◉鹽阜同鄉會籌備會紀

江蘇鹽阜旅滬同鄉會籌備委員會、於前日假徐家匯和平里十一號開籌備會議、出席者有發起人孫其華・羅金寶・謝恒龍・林殿剛・范元隆・苗長生・李開成・馬德昭等二十餘人、公推謝恒龍主席、紀錄蔡焜、行禮如儀、（一）主席報告籌備經過情形、與市民訓練會請給許可證書及本會簡章等事宜（二）討論（甲）推定籌備委員謝恒龍・孫其華・羅金寶・林殿剛・范元隆・苗長生・李開成・七人、次推謝恒龍・林殿剛・范元隆・三人爲常務委員、議決通過、（乙）經濟案議決、（一）每戶收入會費洋一元、（二）由發起人酌量捐助辦理經常事宜、通過、（丙）徵求會員案、議決（一）先行帖貼佈告、通知旅滬同鄉人民入會報名、領取會員證書、（二）派員向各同鄉勸導、（丁）會址案、議決暫借徐家匯和平里十一號、（戊）籌備會議、議決每星期開會一次、（三）散會、

◉煙兌業公會執委會紀

本市烟兌同業公會、昨日舉行第一次執行委員會、到陳良玉沈其昌袁唐林洪一鑒等十餘人、四會如儀後、首由主席報告辦理經過會務情形、次討論事項如下、（一）兩貨同業公會各十圖體來函、爲各業公會已准立案行規、對於未入會同業、亦應一律遵守案、現因報載部院批駁、關係公會存亡至鉅、茲特定期開會討論、囑派代表參加出席案、決議、推派洪一鑒・袁唐林・楊飛霧・張頌吉四君、前往出席、（二）市商會函催估定會員資本總額案、決議、准先查明、南北市租界遵繳會費各會員確數、再行核估函復、（三）市會函飭令南北市同業整頓登記案、決議、轉知遵辦、並通告同業、對於承註時如有未明瞭處、盡可到會詳詢、（四）關於本會前整理期內、由各委墊欵項、現決分別發還、並備函通知、末議他案畢散會云、

◉托爾斯泰名著譯本

▲「贖身」出版

本埠南陽橋西首建設書局、近新出婚姻問題「贖身」一書、內容變幻離奇、爲世界大文學家托爾斯泰原著、凌汾譯爲有價値之作品、洋裝一册、特價四角、發行伊始、各界紛紛訂購、初版存書不多、欲購從速、

◉功德林蔬食處宴客

功德林蔬食處、爲上海篤信禪理之諸大居士所組織、開創以來、業已十年、近因北京路舊址翻造、遷至派克路大觀洋房、照常營業、陳聯誠目、賀客盈門、晚間歐宴各界、到有關炯之・聞蘭亭・蔣竹莊・狄楚青・月溪大師等數百人、由歐陽石芝趙雲韶居士招待、頗極一時之盛、

◉史料月刊八期出版

以蒐羅近代史料、並編輯百餘種雜志索引、而見重於出版界之人文月刊、現在第八期、又已發行了、本期內容、有「清季各省興學史」「砂糖出進口之今昔觀」「紙幣發行制之研究」「歐洲節制生育之趨勢」等、均極貴重難得、該書除各大書坊代售外、上海生活週刊社一百八十餘處外埠代銷處、均特約代銷、總發行所、在上海法租界辣斐德路亞爾培路西首小學校路一號、

◉永安襪廠開幕

小東門東門路新開廣東永安襪廠、自前日開幕並舉行大減價以來、營業甚盛、聞該廠所出眞靈絲長統女絲襪、每雙祗售七角、男襪每雙八角八分、購物滿洋一元、並贈送波波兒影戲一套、以五千套贈完爲限、經理余君、經驗宏富、將該廠營業發達、可操左券云、

◉同鄉會消息

▲徽寧　徽寧旅滬同鄉會、昨開同鄉大會、到者五百餘人、公推李維强・俞朗溪・胡復華・許毅輔・汪維英・陳家蔭・曹志功等爲主席團、如儀開會後、首由曹志功報告開會宗旨、次由俞朗溪報告各方所來函電及應付方法、次由旅寧同鄉余克容報告共匪蹂躪景德鎭之慘狀、次議決提案、（一）由大會推舉代表、往謁安徽省政府陳主席、接洽徽寧治安事宜、（二）通電徽寧各縣連絡聯防、（三）通電各鄉實行聯村自衛、（四）宣傳撲滅共匪、（五）促成杭屯汽車及其他汽車路早日實現、（六）電請地方政府及團體確實清鄉採用保甲、政策以清內患、（七）聯合有關之各省同鄉會一致進行、（八）電請安徽省黨部政府對於徽寧各縣之藉端搗亂、造成暴動者、加以嚴密防範、及嚴重懲辦、（九）對於徽寧同鄉會、前途發展一致努力、議畢、散會、已鳴七下、

▲紹興　紹興七邑旅滬同鄉會、此次徵求新會員成績卓著、故常年大會、格外熱鬧、業已定於今日（二十六日）在愛而近路北山西路口該會所開常年會員全體大會、報告全年經過、及提議各案並歡迎新會員、故晚上散會後、特聘名票友會串京劇、以助餘興、屆時必有一番盛況也、

▲誌謝　昨承證券物品交易所惠贈銀價變動原因之研究一册、又承商務印書館惠贈兒童世界第二十六卷第十二號、英語週刊第七百七十四號、各一册、又承中華書局惠贈英文週報第四百七十九、四百八十期、各一册、書此併謝、

◉天氣報告

徐家匯天文台昨日下午四時三十分氣象預報云、揚子江流域及海濱一帶天曇、而有霧或濛雨、山東四周天晴、中國海濱一帶風來自西北至東北不等、間有無風區域、又昨日下午三時前二十四小時內本埠氣溫最高七七・七、最低六〇・八、去年同日最高七六・一、最低五三・四、

來函

敬啟者、貴報于十月二十一日、所載市民陳述、自來水公司不知撙節一函、其中所言、皆與事實不符、例如對於敝廠中英人工作三個月後、即行加薪、服務三年、即給以六個月之回國假期、此老於中國僱用職員情形者、一望而知其實、至於近十年來、增僱職役一節、此係實情、然試問上海發達若是之速、若不增加辦事員役、將何以應付一切乎、敝公司辦理之盡善、雖工部局前議董、亦無閑言、至於所僱洋員、悉屬省無可省者、又公司中對於中國員役、未嘗歧視、觀之虛賦租之房屋、設運動場、免費小學、免費藥房、待遇之善可見一斑、服務員役、無不滿意、茲特聲明、希登入貴報來函欄爲感、上海自來水公司啟、二十五日、

席顧生作 徐身生評 王根生簽 何峰生文 胡付生圖
鑑先傑，哲先棣，鈍先題，一先序，瘦先繪，

桃花劍

桃花劍寫武當少林兩派的決鬥
◉文情奇異 ◉佈局偉大！
桃花劍寫峨嵋嵩山兩派的大俠
◉赤血丹心 ◉聲淚具壯！
是桃花劍一書……決非尋常武俠小說
愛讀武俠說部諸君 何妨作公證的評判！

▲桃花劍內容的事實……
寫七俠……情節曲折，聲氣激昂，寫佛門……淫邪奸詐，文筆深刻
寫淫婦……溫柔玉軟，金屋長吞，寫七煞……強奸兇暴，萬惡橫流
寫義士……長劍倚天，截虹貫日，寫女傑……衝鋒陷陣，千里征騎
寫異人……似神龍見首不見尾，寫閨閣……軟語銀屏，旖旎溫馨

▲桃花劍內容的情節……
●金鰲島眾俠鋤奸，淨月樓神偷探險，楊柳青門陣大戰，
●二龍莊血肉橫飛，棲霞港小俠獻技，藏春洞女傑遭擒，
●消魂椅烈女喪身，天王廟淫僧鬥法，金山寺海底探劍，
●伏虎嶺眾寇殲滅，半截僧風流一世，雙劍閣召集英豪，
●峨嵋山小俠舌戰羣雄，黃鶴樓人鳳簽結異客，
這都是本書熱鬧關鍵情節離奇不看可惜

購書一部 贈(中法藥房出品)冬季美容化裝香品一盒
贈券 特號孩兒面 加贈實洋五角 聯歡券
憑券贈送

▲桃花劍特價贈品
全書三十二回共裝四厚冊插圖三十二幅錦盒一只定價二元特價一元四角八角 寄費加一郵票通用 憑券贈品一部

▲上海四馬路麥家圈好青年書店發行

驗目配光

向購眼鏡諸君進一忠告
誤買不良眼鏡而不合光者——請到本公司來驗光準確無論平光近視老光都能十分配合不差分毫
誤買劣貨而鏡架常壞者——請到本公司來保用五年且免費修理
托力克眼鏡(廉售一元)
克羅克眼鏡(廉售二元)
眞水晶眼鏡(廉售三元)
眞茶晶眼鏡(廉售五元)
驗光準確不另取資 出立保單保用五年 免費修理贈送鏡盒 批發價單索取即寄
上海民國路老北門西首蔥倉街口 茂昌眼鏡總公司

黎鐵青少將談相

昔謝文節公於國變後溪橋賣卜傳爲美談今黎鐵青少將情亦相類矣鐵青戎馬半生性孤介善相人術凡諸律要經其評騭者皆歷歷不爽故舉滿西北要古之達士苟全亂世皆藉一藝以自存史遷所謂賢者不危身以治生也茲鐵青回湘邀同人挽留少駐藉以月旦時賢爲定相例如後氣色五元終身十元寓白克路乙十八號派克路口
章炳麟 許世英 史蠡才 程演生 劉豫九啟

江湖廿四俠

爲清初遺民復漢反滿之奮鬬史
以豪俠義烈之精神▣爲民族革命之先覺
▣無絕對荒謬怪誕之描寫 不妨碍閱者思想
▣有純粹高尚說部之體裁 足增加閱者德性
獅搏龍爭猴揉狼拒 實精神敎育之輔助妙品
歷史武俠小說中第一偉大第一先進之精魂也

◉本書人物 以排滿革命家——張煌言、鄭成功、朱舜水、顧亭林、王梨洲、呂留良——戴南山、朱三太子、一念和尚——等爲先覺人物。以十奇人爲主中心主。廿四俠爲主人翁。三十義士爲主中鋼。
◉本書材料 姜俠魂先生搜羅一百餘種海內孤本。採集滿初三百餘件秘密史料。遺聞而成。活潑流麗。錯綜變化。洵說部之大觀也。
◉本書宗旨 發揚民族精神。具備革命性質。闡明國術功用。樹立女子模範。即所謂扶助世界上弱小民族。爲本書鼓吹第一要素。
◉本書佈置 利用東方文藝注重出版美術。左圖右書。極精益求精之能事。五光十色。洵琳琅滿目之佳品。酉諸樂頌。光輝四射。

百二十章回 全書注 丁雲先先生美術封面十六幀
百二十萬言 重美術 陳梓青先生義俠繡像六十四幅 烏之雲先生俠義圖五百餘帙

四版出書 正集洋裝八大厚冊價洋五元紙收大洋三元外加美術錦匣 續集洋裝八大厚冊價洋五元紙收大洋三元外加美術錦匣 正續兩集合購祇收五元外埠寄費加一郵票實足通用
優待同志……

特約發行上海四馬路中 校經山房 愛文義路人和里內 時還書局

黨國名人 龍錫題序
李芳宸館長 張之江館長 戴季陶院長 黃介民先生 陳公哲推事
潘公展局長 高冠吾將軍 閻鴻飛將軍 陳東阜先生 陳去病先生
伍平一先生 楊了公先生 不肖生先生 孫漱石先生 包天笑先生
張丹斧先生 嚴獨鶴先生 周瘦鵑先生 成舍我先生 張枕綠先生
王瀛洲先生 黃尚騏先生 余十眉先生 駱無涯先生 泗水漁隱先生

譙北楊塵因名著 長沙張冥飛批注 古董姜俠魂評語

◉復旦東宮參觀記

無畏庵主

國慶日後之一來復。爲復旦大學舉行二十五週年紀念大會之日。愚參加紀念會畢。得黃天鵬君之指示。乃至女生宿舍參觀。卽喧傳海上所謂復旦東宮者是也。入門爲一女生招待室。屋凡二層。由招待者逐一啓戶入內。旋卽登樓。室中布置各異。有三榻分爲品字式。亦有數榻幷列成一字形。又有榻各位一隅。將書案幷列成一字者。榻上各覆以白布或彩色毯。書案陳設。亦均楚楚可觀。壁間有張油畫。或各種照片。潔淨無塵。樓上有一室。獨張習字一幅。上書「孟嘗高潔。空懷報國之心。阮籍猖狂。豈效窮途之哭。」此君殆不勝其感喟之情者。室中窗幔。色各不同。推窗遐眺。景物宜人。紅葉綠蕪。相映成趣。而蔓雲芳草。了無涯際。古樹斜陽。撩人欲醉。起息於斯。殆亦清福不淺。何期山林野逸之風趣。今竟於十里洋場之海上得之耶。愚竊怪以東宮而名此舍者。不特深覺脂粉氣習太重。且亦俗不可耐矣。是日宿舍門外。張有校中布告。謂同學當先讓來賓參觀。以免擁擠。蓋此舍平日爲校中禁地。開放時期。一年一度。爲時僅半日。今以二十五週紀念故。招待來賓。而校中二千數百之同學。勢不得不遜校令。然翌日爲紀念會第三日中舉行遊藝之日。東宮卽停止開放。聞來賓及復大同學因之望洋興嘆者。大有人在。愚於是日展覽既畢。客有告復旦附中女生之宿舍。有名西宮者。亦大可觀。愚以時宴。辭未及往。旋赴攝影展覽室。由龔冕南君殷勤招待。欵以茶點。乃與辭返寓。當驅車江灣道中。蓋已萬家燈火矣。

◉韻丞詩存外之鱗爪

虬公

戊申夏。余與金君靜初自日本歸國。春翠女士繪秋海棠便面贈別。天梅爲題三絕。中有杜衛憔悴芙蓉死。堪話秋心祇滕伊句。旣至京師。趙君韻丞來訪。見所持扇。捉筆立題七律兩首。毫不思索。能切合眼前情景。余甚服其才思之敏。由是花晨月夕。拈韻分毫。大巫在前。忝附風雅。未嘗不自豪焉。洎辛亥中秋前數日。余因母病南歸。適武昌起義。淸社遂屋。余筮仕南中。屢更歟省。遂與韻丞隔絕。今年夏。僑寓吳門。聞張君雄伯爲韻丞刻其遺詩一冊。索閱一過。惘然久之。爲題一絕云。綠波春水江淹賦。神女巫山宋玉詞。讀罷遺編增感喟。不堪回首對吟時。旣藏事。遽被友人索去。爰重作一絕。啓雄伯云。新詩吳郡承嘉貺。舊雨京華悵逝波。如此琳瑯應共賞。莫嫌買菜欲求多。閱兩日。於黃君雲深陳君哲侯座間。晤雄伯。承贈兩冊。幷屬廣搜佚稿。以待增刊。因憶元二年中。余司李松江。韻丞之子小韻來依。日手一編。吟哦不輟。蓋多如皐冒君鶴亭與韻丞酬倡之作。今小韻不知何往。而鶴亭閒尙健在。雄伯倘往求之。當發然成帙也。韻丞所題扇。不可復得。僅憶其一聯云。東攬扶桑眞健者。北來行李固蕭然。錄之以答雄伯。零章斷句。亦自可傳。雄伯久與選政。視余言何如。

辯鳥癖

杏佛

十月二十二日申報自由談載「楊杏佛的鳥癖」一則。謂是言僕好飼鳥。並附一詩。謂是僕所作。癖既苦於過多。詩尤不敢掠美。戲賦小詩。藉代更正。

本無愛鳥癖。就戲五字詩。作者定何意。惟有飛鳥知。衣冠久桎梏。方苦出籠遲。大患在多欲。好馬力已疲。豈復有妄念。因彼雲中姿。天路倘可從。我亦從此辭。人間滿矰繳。願去無還期。

付之一笑

海客

▲小職員——先生。我在這裏服務。差不多已有十多年了。事情忙得很。簡直是以一個人而做着三個人的事。一天到晚。十分辛苦。如今生活程度日高一日。我的薪水可能加多一些麼。

大經理——我却不知道你以一個人而做着三個人的事。你且把那兩個偷懶不做事的人指給我看。我來開除他們。

▲甲（在交際場中）——你看那邊兩個小姐。臉蛋子上紅白分明。多麼的美觀。你且裁判一下。誰比誰美。

乙——對不起。我是裁判官。只能裁判民刑案件。這種搽粉調鉛的案件。我是全本外行。

▲女客——如此這一回輪船肇禍。全船的人完全被難。惟有你一人生存麼。你眞是一個勇士。眞是一個福人。請你將脫險的經過說與我們聽聽。

男客——事情很簡單。我已買了船票。打算搭這船動身的。可是早上瞌睡。脫了班。

▲女——親愛的。我要一本好書。

男——吾愛。你要甚麼書。我父親藏着許多宋元版本。全是好書。

女——我不要那些破舊的老書。只要一本外表好看。而可以放在柚木桌子上的。

◉中美兩大電影公司之携手

影人

美國電影公司。資格最深。人材最多。出品最精良者。允推派拉蒙影片公司。自有聲電影興。該公司更復廣徵人材。對於出品之質量。尤顯迅速之進步。舉凡正片及短片。凡有該公司之雲峯(雲中有高峯)商標者。莫不受觀衆之歡迎與讚美。該公司之出品。先後運滬開映。得我國士女之贊美者甚多。其中最著者。如「璇宮艶史」「四羽毛」「美艶親王」「花園錦簇」「妙手東床」等。此僅指其年內出版之有聲片而言。其外如有聲短片。能利用種種聲音增加影片之趣味。爲其他公司所無者。至於吾國之電影公司。能有派拉蒙在美同類之地位者。厥爲明星影片公司。明星在國產電影中歷史最久。出品最豐富。雖因吾國電影市場之不廣。未克與派拉蒙之偉大奮力相較。然近來搜羅人材。走入電影藝術之正途。而努力創製精美之影片。如「桃花湖」與另以新生命貫注之「十五巢紅蓮寺。」及已在攝製中之全部對白全部歌唱有聲片「歌女紅牡丹。」皆堪與派拉蒙之出品。東西媲美也。近聞有電影界聞人創建一電影院。因鑒於若以西片貢獻觀衆。則必以派拉蒙出品。若以國片貢獻觀衆。則必以明星出品。故特聯絡商界文藝界中人。建一華麗之明星大戲院於派克路。(新聞報園弄)專映此兩大電影業之有聲無聲新片。此亦爲愛好電影者樂聽之消息。而此院亦將爲滬上一別樹一幟之電影院也。

◉南洋游記 (六三)

靈花

二十九晨七時。到緬京。因余回電昨夜始到。未及傳達。到站歡迎者只代表數人。往集義公宗久安君處。宗陝西人。賣黃絲。此地貨物從雲南來者。無稅也。下午訪三省會長(閩粵滇)之錫木公司。此地產柚木。但須向英政府森林部買。而森林部長乃中國人也。實木料向部買。可知英收利權之方法矣。

三十參觀廣育學校(在觀音寺內)及耶敎浸信學校。游皇宮故址。日已暮。僅見其城壕寬約三丈。水甚深。荷葉帶花。士女游者。徘徊綠林馬道上。得詩一首。

黃磚翳淡舊宮墻。魚戲蓮花四面香。欢遊綠林游士女。只餘鵝陣噪斜陽。

緬王宮卑小。城亦當吾一縣耳。聞本從前吾一土司之地。現在王宮不如上海哈同花園也。吾國各鄉鎭。一富室皆占一山寨。緬王宮不過如此耳。安可與吾萬國衣冠拜冕旒之天漢同年而語哉。何幸而爲華人。文物聲明。爲世界先覺乎。緬民數七百萬。地約當吾兩省。然則人民當吾一郡耳。暹羅較緬稍大。人口聞亦才千萬。吾國若一旦統一。固不失東亞盟主之資格。小邦比之附庸耳。雲南一省。東南接安南。南面接暹羅。西南接緬甸。一省而當三國。不過暹緬均純佛化之國。宜乎雲南有樸善之風。將來西南有兩大寶發現于世。一爲西藏緬甸等處之金銀玉石寶。一爲印度西藏等處之佛化精神寶。苟有一般哲人善信士女組織自治大團體。以經營之。庶可消世界之殺劫。而致眞富壽也。吾來緬甸。覺其民族已有特殊文化之點。若悲師稱爲文化甚高之民族。但緬不過印度化之一小支耳。將來到印度。必更大有所獲也。

三十一號游市外二十里洞繆地方之觀音寺。像甚好。外殿爲關帝廟。內有熊道人。早年從汪精衛來此運動雲南革命。今老而入道矣。所擬有盤古敎規。將倡其盤古敎云。廟內有四川某僧所化玉石佛像多尊。値數千元。其化緣成而僧死。故無人領夫。適玉石佛塌。此間工人只會做釋迦佛。若與以觀音等像。亦可照作。云最小者二二厝。大者數百厝。其石卽出本地之山上。

複方 白松糖漿 治咳最靈
上海南京路拋球場西首 集成藥房發行
紅蓮

◉畫苑紺珠

鄭逸梅

我友陶君鏞。創新中國畫。書繪冷月。遂以冷月爲署。曾遨游湘汴。而山川景物。悉充其稿本。畫境因益超肆。有客自遠道來者。君輒騁之遠山水之奇狀。旣而濡染爲之。客視畫無不訝異。蓋寫狀酷肖。有如身歷者。相與拊掌不置。偶作粗筆花卉。亦妙具韻致。去歲。執教某大學。有女生假其一墨荷冊頁。以爲撫臨之用。及歸趙。女生赧顏謝罪。謂梳洗失檢。荷冊上沾及臙脂之跡。不能拭去奈何。君視之。果有紅澤如胡桃大。略一思索曰。無妨也。有補救之法在。卽抽柔翰。更著紅脂而就之爲絳荷一朵。一經襯托。畫愈生動。若有清芬溢紙而出者。認爲生平佳構。嘗謂畫當以氣韻爲尙。題識必須與畫融爲一氣。而印章又須與題識相貫應。俾三者不能或離。斯爲上品。君嘗搜羅古印。然不易覯獲。且値昂非力所克勝。乃屛治工。溶鐵與銅爲合金。取古印拓本而撮製成版。加以銅柄。斐然成章。乃縮放大小。一任已意。且久用不損毫末。印泥又絕省。君富創作性。有功於藝苑。爰誌其一二軼聞如此。若云標榜。則我豈敢。

◉東游通訊 (二一)

吳孝侯

(丑)東京市圖書館之概況 東京市既以公園供市民爽豁身心。增進美感之需。更以圖書館供學子參考並各市民閱覽之用。在明治三十三年日本文庫協會於東京舉行秋季會時。始有市立圖書館規模之草計。迨後圖書館協會成立。有具體規劃之機關。日謀進展。迄至今茲。其市立圖書館已有日比谷、牛込、深川、日本橋、小石川、本鄉、淺草、京橋、台南、麻布、本所、一橋、三田、四谷、氷川、外神田、月島、兩國、中和、麴町等廿所之多。統計所藏圖書。有二百零六萬三千零九十冊。就中以日比谷藏書至八萬八千八百七十九冊爲最多。外神田圖書館藏書二千三百六十八冊爲最少。各館每年經費總額 合計給料費。(卽職員薪金)共七萬一百二十五元。雜給費。(卽館丁工食及旅費等。)共五萬七千四百零八元。需用費。(卽購品並消耗品等用。)共二萬五千五百二十五元。圖書費共五萬五千二百八十五元。諸費。(卽講演並展覽會費及雜費等。)共一千一百零八元。修繕費。共二千三百元。總共各館每年各項經費總額。爲二十二萬一千七百六十一元。

東京市雖有圖書館二十所。而藏書既以日比谷圖書館爲最多。規模亦以日比谷圖書館爲最宏偉。故日比谷實可爲東京市立各圖書館之代表。茲緣就記者觀歷各館中最著盛名之日比谷圖書館述之。

日比谷圖書館。位於麴町區日比谷公園內。明治四十一年十一月二十一日開館。東京市內電車。可直達內幸町停車場館門之相近下車。交通便利。所藏圖書。計分九類。卽(一)一般書。(二)宗敎哲學敎育書。(三)文學語學書。(四)美術音樂演劇娛樂運動書。(五)歷史傳記地理書。(六)政治法律經濟統計社會家庭書。(七)理學醫學書。(八)工學軍事書。(九)產業交通書。九類之中。又各分和文漢文圖書。(卽和書及漢書)並洋書(卽西洋歐美各國圖書。)二種。九類之外。特設兒童用書一類。亦分和漢書洋書二種。總合十類各項圖書。共爲二十六萬五千四百四十冊。

GEO.W.HUGHES

銀行家 會計師 大律師 用
波羅金筆頭
繕寫工作不問中文西文記賬劃線皆可得心應手以其筆尖特別與紙接觸運轉圓滑剛柔相濟無普通筆頭濺墨破紙之虞功用堪與中國毛筆比美曾蒙會計專家潘序倫大律師陸鼎揆陳霆銳銀行家貝淞蓀胡孟嘉使用滿意樂爲介紹

樣子廉價券
如附大洋五角或中國郵票五十分寄上海北京路四十七號克勞廣告公司當即寄上波羅金筆頭一打又佐治曉士廠各種筆頭一打共裝一美麗之盒
姓名
地址
(申十二)

葉柏皋太史潤例

文例碑銘傳狀序跋均另議古近體詩像贊每韻三圓書冊扇面三圓中堂四尺五圓對聯三尺四圓屏條每幅四尺內三圓長則均遞加磨墨費加一成通訊處愛文義路遷善里一千一百七十五號及各大箋扇莊

無敵牌唱片發音膠

本品出世未久，已得無上信譽，因其效用確實，絕非誇誕，不論何種牌號唱片，但除破碎劃損者外，任令滿面白花，走不動唱不出，以及沙沙作響，嗚嗚而停者，一經刷抹，立刻精神煥發，高唱入雲，最顯著的奇效，如梅蘭芳的俊襲，程艷秋的文姬歸漢及碧玉簪，尙小雲的千金全德之嫁娶，言菊朋的迴龍閣，臥雲居士的徐母罵曹，中間有兩句唱不起來的缺點，用過發音膠以後，他就腔圓調穩，把絕好的韻味兒顯了出來，不由得點頭擊節，歎爲聞所未聞，你如不信，請試試瞧，上海先施公司永安公司中華書局亨得利鐘表行及各大唱片公司均有售，每瓶定價六角，每打六元，批發每羅六十元，別無扣佣，發行者家庭工業社及各支分社經理處

章千里推命

[illegible]之星子家也。[illegible]得之傳家。[illegible]膾炙人口。[illegible]鉢，後經驗酬世之方針。會萃採摭集一書，出版而后，翻誦一時，紙貴洛陽，膾炙人口。與僕等預論國家趨勢。朝野機宜。類皆語語中肯。瞭如指掌。茲來海上。設硯於英大馬路[illegible]塵里。○同人欽服之餘。敢登報端。藉告海內之迷津者。附錄千里先生之潤例如後。○口談命理一元。○流年細批兩元。○終生結局細批三元。○外埠三日覆件。
虞洽卿 王西神 王曉籟 姚慕蓮 天台山農 同啟

商業新聞

金融 金市優秀之象

▲市程由低而高 昨二十五日標金狀況，晨開平疲，初僅一兩餘盤旋，嗣後步趨甚齊，扶搖直上，遂臻彩色，惟始終竟有十兩之外迴顧，而外匯迴與，掛牌已長半檔，業中扒結俱有，均是套頭也，場內交易頗爲敏捷，大致補空，殆求者逾恒，如恒興生大信孚等紛紛購進，元成永大德成等先售後進，元茂永萬興潤昌餘等皆是賣出頭寸，至於海外銀市，固已上升，是以即開低盤，旋後徘徊於七十九兩內外，嗣因買戶還勇，乃匯票亦稍緊象，銀行有所吸進，迨午時益覺進展，恒興信孚等猛力追購，幾有蒸蒸日上之勢，飛漲十兩之鉅，驟然躍至五百八十九兩，溯自十二月份上場以來之新高價，無如多頭方面乘此脫手，尤以匯票似無續低之狀，爰人心轉堅爲平，急轉和緩，復已見退三兩餘，午後因逢週六向例停市，觀測形勢，空方終難樂觀，實乃空氣潛伏上乘，而銀行則猶吸進現貨之風說，總而係縮尤感缺少，

▲高錄八十九兩 自早間十二月份開盤爲五百七十九兩半，即降二兩三錢，（毛盤以在八十兩內外）英倫銀條已回升八分之一，紐約銀價亦長四分之一，匯兌則減十六分之一，旋後潤昌餘餘大元成永等均賣，故續降一兩，計七十八兩半（復有七八錢上落，至於匯票亦鬆，朝鮮出本月日金一兩二錢八分，中法有利出本月英金一七二二五，至先令揭佈時爲七十九兩光景，掛牌加一二五，美金長二五，日金減一分，惟金價尙平，祇以遊逛三四錢而已，計爲七十八兩八九錢（至內部英金尙鬆，由上海售出十二月一七三七五，又正月份花旗由中法出三十九元一八七五，至十一點廿分爲八十八兩半，倏忽間摔落一六二五，上海三井對做十一月英金一七一八七五，十點半後正金忽吸一月份一七三一二五，更由源成信孚元興永等爭買條子，乃價得以跳起三四兩，直至十一點光景，計達八十五兩以外，然間有一兩之迴旋，入後物品及元茂永恒興生大等齊購買進，續加三兩，市況極銳，銳利異常，浙江大通互做四月美金三十九元零六二五，至十一點廿分爲八十八兩半，倏忽間摔落一兩餘，散戶來售，頃刻復呈高象，恒興買氣興緊，乃急補前空，故十一點半計達八十九兩一錢，但匯市未必鋒衛，經元茂永志豐永以及各號俱已入場脫售，而銀行條子猶亦來賣，以致未能立足，遂已退下三兩有餘，迨正午收市計爲八十五兩七錢，比較前天計漲三兩九錢，惟復又一兩零起什，計爲八十六兩前後，蓋以多頭有所脫手，空方則予補進，因今天星期停市故也，大致軋平交易，

▲起伏十兩七錢 查半日間最大價八十九兩二錢，最小價七十八兩半，相去十兩有七錢，亦云巨矣，物品早開九兩半，午收八十六兩，揭價已改爲六百廿三兩四錢，以掛小一分之日金計，撳四十四兩，旋後三十五六兩，午收三十八兩左右，

▲投機進戶居多 各號交易各殊，惟求者較多，計恒興·生大·源成·信孚·福餘·太興·元亨·大德成等均進，萬興·順利·元茂永·潤昌餘等出多入少，志豐永·元成永·福昌·春源永·協裕·源太等時有進出，匯票套頭出納過殊，大連帮賣出二千條，則進數百條，廣帮賣二千餘條，以抵前空云，

◉外匯掛價放長半檔

▲內盤與金市因之異趣

昨日海外銀市復又見長，匯兌則低，匯豐掛牌各匯均亦放長半檔，計英金長一二五，現爲一先令七辨士，美金長二角五，計三十八元半，印度加一五，計一百零六羅比七五，和洋加七五，計九十五角半，法印長六元，計九百八十元，德匯加一元，計一百六十一馬克五，坡匯減一兩，計一百四十六兩七五，香港勿更，仍計八十二兩二五，日金減一分，計一兩二錢九分二五，至於內盤趨勢則平，自初見低，旋後穩堅，因金市轉昂，因而銜出八十五兩以外，午時尤鋒，計達八十九兩，乃匯市隨挺，但結果稍挫，比上日尙漲四兩左右，無如匯票則否，幾爲異趣也，午收比較前晚，計英日均無軒輊，美金則長一二五，若非金市拉住，應須疲頹，即華商稍有扒結，計英金成交十餘萬鎊，銀行如有利·上海·麥行·住友·三井等均有賣出，惟廣帮恒興·生大等會售出數萬鎊，以套進金子，正金買胃尙濃，而各金號所扒進者則賣出條子，關係抵多，又各行互做十萬鎊，而上海銀行賣出頭寸，又美金對做十餘萬元，華商進十萬元，至於日金，由大連帮扒一百餘萬元，華比·麥鮮等有所售出，午後因逢週六，向例停市云，

▲英匯 內盤有一二五升縮，上午十·十一月出價一先令七便士三一二五，十二月正月七便士三一二五，買價加零六二五，午收十·十一月出價一八七五，十二·正月二五，買價三一二五，

▲美匯 內盤有二五上落，晨初十·十一月出價三十九元，十二·正月三十九元一二五，買價加二五，午收十·十一月出價三十九元[illegible]

◉海外銀市回漲

▲因有中國買進

▲英匯 內盤半日間有半分差次，自早市本月出價一兩二錢八分二五，十一月八分，十二月出價一兩二錢八分半，買價八分，十一月出價七分七五，二月八分，三月七分七五，買價七分二五，下午無市，

昨據倫敦電訊，大條銀回長，因中國買入，市況平而帶堅，收市後平定，計近遠期均回長一二五，（同爲十六便士半，）又接紐約電訊，美銀價亦隨之回長二五，計現貨爲三角五分七五，孟買現貨回大二安那，計爲四十七羅比〇四安那，英對美加零六二五，美對英升零三一二五，同爲四元八角五分九六八七五，日美回小零六二五，計四十九元七五，日英加上零三一二五，計一先令五九三七五，英滬先令仍爲一先令七便士半，又當日上午九點十五分電通社來，仍無軒輊，價從略，

◉銀錢業收解繁簡懸殊

昨日銀行因值星期六，下午照例休業，故收解平淡，而錢莊既爲二十五大比期，更逢大批長期到期，例須歸束，致手續格外繁忙，然市場中洋匯交易依然如舊，市價早市爲七錢二分六厘二毫半，午市爲七錢二分六厘六毫二忽半，結果似好半厘餘，銀拆早午市同爲三分，較前日又跌二分，劃頭白劃，做出洋款交易計早市匯劃票款一百二十二萬，午市七十二萬三千，鈔票均無交易，場外鈔票早市十四萬，午市五萬五千，銀行交易更稀，早市五市三十五萬，午市四十萬，各銀行洋戶往來收解一百四十餘萬，鈔票進出一百餘萬，銀款收解華商收解票款三百十餘萬，外商收解票款二百二十餘萬，各種貨匯稅什諸款收解九百餘萬，進倉四十萬，出倉五十萬，日商銀行收解各款四百三十萬，出倉六十萬，錢莊洋公單及銀公單收解因比期收解甚多，時間亦延遲，故數量無從核計，至於劃頭款收解無論銀洋亦難預計，小同行做出交易五十餘萬，江南小洋早市爲六錢四分三厘半，午市爲六錢四分四厘二毫半，做出交易早市二千角，午市二千五百角，廣東小洋早市爲六錢三分六厘，午市亦爲六錢三分六厘，做出交易早市七萬五千角，午市三萬五千角，銅元仍爲三百九十千文，

◉到期長期歸結一斑

昨二十五日爲長期到期歸束之期，據調查所得，結束額共達一千四百萬，其轉賬或繳清了清或另做新交易疏理之頭緒紛繁，而手續之忙，已可想見，但今居以市面不佳，許多商業上因營業影響，金融界不致貿然續放，故情形格外加忙，據業中人謂，昨日轉移他戶之存款數額，亦有數百萬，放款長期轉賬者約三分之一，收歸者三四百萬，而新做出者亦有數百萬，至於息價，大概隨商業用戶需要之殷懈而定，自八兩半起至十兩〇五錢爲止，並聞錢莊長期遂退莊發放二三百萬，老戶頭轉賬者尤多，又聞漢口方面，今屆到期長期數量，有六七百萬，大概全數照轉，惟息價尙未擬定，據云漢口帮息價總須較他帮爲高，最低價須要十二兩以上，至於內地之息價，高低懸殊，未能有所評準也，

證券 一九關稅回降一元

▲編遣裁兵亦疲·七年獨漲

昨公債現貨異常沉寂，前後市各債槪無交易，期市尙佳，至各債情形，殊不一致，其中如整六善後關稅及一九捲烟九六等，均非常呆定，前後市多祇一二角盤旋，較前日互有漲跌，爲數甚微，編遣裁兵及十九年關稅，前市平和，下午供過於求，復行回跌，內一九關稅跌較勁，比前日下降達一元，編遣裁兵二元，計上午成交四百五十萬，以來源甚稀，市上現貨收藏殆盡，因尙有需求，價較前日竟復漲二元，計上午成交四百五十萬，下午約四百萬，合計約八百五十萬元，內裁兵及一九關稅各佔一百七八十萬，編遣一百三十餘萬，其他仍屬沉靜，

債別	前開	後收	較前日	成交數
整六十	[illegible]	[illegible]	不動	100,000
整六十二	[illegible]	[illegible]	不動	20,000
七年十	[illegible]	[illegible]	漲0.30	10,000
善後十	[illegible]	[illegible]	漲0.10	130,000
善後十二	[illegible]	[illegible]	漲0.05	130,000
關稅十	[illegible]	[illegible]	跌0.05	[illegible]
關稅十二	[illegible]	[illegible]	跌0.05	[illegible]
編遣十	[illegible]	[illegible]	跌0.20	[illegible]
編遣十二	[illegible]	[illegible]	跌0.05	[illegible]
裁兵十	[illegible]	[illegible]	跌0.05	[illegible]
裁兵十二	[illegible]	[illegible]	跌0.20	[illegible]
金融十	[illegible]	[illegible]	跌0.20	[illegible]
九六十	[illegible]	[illegible]	不動	[illegible]
九六十二	[illegible]	[illegible]	跌1.15	[illegible]
一九捲十	[illegible]	[illegible]	漲0.20	[illegible]
一九捲十二	[illegible]	[illegible]	漲0.20	[illegible]
一九關十	[illegible]	[illegible]	漲0.30	[illegible]
一九關十二	[illegible]	[illegible]	跌1.25	[illegible]

紗花 紗市續趨疲弛

紗市平疲，海外市況平定，實以現紗需求不暢，各帮辦胃甚滯，故人心不振，且本月份因交貨充足，收貨者反見缺乏，市盤愈跌，惟川帮略有進胃，昨實去一千多包云，

▲近期紗獨跌一兩 人標前市開盤，市氣仍疲，據稱買戶缺乏，市盤均…

◉棉市平疲局勢

棉市略疲，但美棉趨勢尙佳，故多頭仍購進加碼，拉力頗強，然市上現棉銷路依然岑寂，各廠辦意仍呆，所以有一部份逢漲拋空，潮州帮態度鎭靜，毫無補空之舉，目前多數心理，以標準火機花低五錢，香高購進者不少，後步究屬如何，仍依美棉及實需爲轉移，

▲漢標關砕 漢標前市開盤，人氣尙堅，以美棉仍漲，各月漲一錢，二盤賣戶稍多，市況略軟，結果各跌五分至一錢半，午後本月猶跌一錢，遠漲五分，全日成交統計五萬六千九百擔，查賣出進公泰三千四百擔，愼昌二千三百擔，庸記二千九百擔，其餘一二千擔，賣出明華二千九百擔，元泰一千七百擔，遂豐一千五百擔，其他一千六百擔，茲將收盤價錄左，

▲廠需零落 現棉生意頗清，各廠均無辦意，來源計姚花二千二百包，通花四百包云，

◉美棉步俏二品續低

▲美棉續升廿磅音 昨日美棉初因利物浦消息良好及天氣欠佳而堅，後因一部份多頭獲利了結回疲，計期貨漲八至十磅音，現貨漲二十磅音，英棉期貨漲五六點，現貨漲十三點，埃及棉現貨漲二十點，印棉市況堅穩，經紀商購進，計平果爾奧姆辣及白羅溪均漲四羅比，原電錄左，（十四日電）

又大阪三品期棉市價，照錄如下，

◉本埠週末各棧存棉調查

▲中華棉業聯合會報告

種類	本週	上週	增	減
陝西花	[illegible]	[illegible]		
美國花	[illegible]	[illegible]		
捲筒花	[illegible]	[illegible]		
印度花	[illegible]	[illegible]		
木架花	[illegible]	[illegible]		
青島花	[illegible]	[illegible]		
通州花	[illegible]	[illegible]		
火機花	[illegible]	[illegible]		
太倉花	[illegible]	[illegible]		
下沙花	[illegible]	[illegible]		
九江花	[illegible]	[illegible]		
天津花	[illegible]	[illegible]		
安慶花	[illegible]	[illegible]		
餘姚花	[illegible]	[illegible]		
黃花	[illegible]	[illegible]		

◉上週美棉轉形活動之主因

紐約廿四日來電報告一週中之原棉云，週初市況殊形平靜，其後則轉形活動，蓋以證券市面漸見起色，而國內外同業亦暢行買進故也，南方現貨之售出，較之去年同時爲減，但需要則顯見足以吸收市上之供給，而維持其鞏固之地位，且棉紡市況亦大有起色，南方各廠有增添工作之說，第一次嚴霜之結果，尙無重大損失，聞有若干…

◉美棉合作攤銷辦法

美國棉產最盛之台克薩斯州棉業合作社，近設立兩種合作攤銷辦法，一爲棉季攤銷，一爲結價攤銷，在社棉農於交棉時得利用任何一種辦法，或兩種兼用，惟須在交棉時指定之，此後不能變更，其所謂棉季攤銷辦法者，凡棉花依此繳出者，得於裝船時領取現今核准之借款，換言之，即全州任何銀行皆准以向本分類之新花爲抵押，墊款於合作社棉農，俟驗察棉花之等級與纖維後，補足供款是已，此種棉花依其等級，視將來攤銷收入之多寡，再發給借款以外之貨款，棉花一經依照棉季攤銷辦法繳出後，何時應售，何時不應售，概由合作社決定，合作社於棉季中隨時出售也，棉季既了，是時依照社在此棉季中隨時出售，即已轉交棉業維持社，棉農乃可根據棉季中每種棉花所售得之平均價格而收取尾款，惟合作社經營之平均費用保險棧費運費利息及百分之一之公債金尙須扣除，以上棉季攤銷辦法之運用，有使棉花不入市場之效力，可助成市價之穩定及有秩序的售銷程序之實行，至於採用結價攤銷之棉花，在交貨時或交貨到時未結定價格者，可在裝船時領取現今核准之借款，惟棉主有權得在本季中隨時結價，在未結價以前，棉主除現今核准之借款外，不得支款，迨既結價，合作社即付以全部價值，但須扣除費用，若依照紐約期貨價格，此種棉花之合作社開支，以便抵付棉季終了時結算之市價漲跌至與墊款運費開支等相等之點，則合作社有權售去此棉，無須通知棉主也，

糧食 天晴米市步跌

▲閘北 昨日各帮來船不旺，計二三十號，惟河下存底尙厚，市銷大爲寂寞，乘天宮晴正後人心已轉，故新粳高貨見跌兩三角，特別頂貨開出十四元六七角，而普通以下等粳因無人問津，甩落四五角之多，到下粳情況尙難立腳，須銷場活動，後方有轉機之望也，羊秈與杜秈在晨間微有少數交易，旋亦趨呆，到貨固屬稀寥，而價則步短兩三角，尙有續降之象，埠秈與客秈市較平隱，緣陝帮來源凋零，積貨已減，而各檔平民零銷因價廉而殷動，故大盤遂鮮榮辱，白元新陳均定，因此間貨極枯澀，是以貨主振奮，行情難鬆，

▲滬南 昨日河到二十餘號，本街銷化甚呆，常帮新粳高者微軟角左，中次略降角半，頂粳勉開十四元三角，大勢比較北市爲和緩，蘇同機粳到銷兩淡，而存底亦屬不多，店方進胃有限，市況頗告沉悶，行情勉守原盤，南帮薄稻白稻等到貨殊少，產申兩市不划，故去化雖懈，價尙平定，羊杜各秈買氣亦靜，價格喊低角半，普通開十元滯零而已，變元微有到埠，吊胃平淡，情形定局，陰化自修削後，銷路仍滯，故高貨仍開十四元，

◉粉麥市仍在下游中

▲標粉 上午開盤後，因洋麥之復小，更襲前日之跌風，人心雖異常虛軟，本月份最低至二兩二錢六分半，十一月份至二兩二錢四分七厘半，較前日之收價，無形低去二三分不等，迨遠期各月份，亦同時跌一分外，旋以買方對於十一月份之需要，又頗急切，均見回振一分餘，惟遠期各月份，因業內外鑒於前途洋麥之將湧到，一般人心理想，均傾抑小，致市氣疲弱無神，觀察後步，恐遠期之局面，將重到二錢一關，亦未可知也，結果本月份較前日小一分半，十一月份小一分七厘半，十二月份小一分半，正月小一分七厘半，二·三月份各小一分半云，

▲期麥 各月份市面，大致又呈疲象，本月份因收貨者決計不收，手中之籌碼，依然陸續放出，故上午之最低價，又跌到四兩四錢八分，下午則稍回振，下午各盤，業內外之心思，鑒於本月份之覆轍，實氣又虛，且洋麥亦雖小去二三角或四五角，彷彿尤予賣方之興奮，觀察小後步，如洋麥之報價不振，或恐續疲也，結果本月份較前日小去四分，十一月份小四分，十二月份小三分，二月份小四分，三月份小三分，正月份小三分，

糖市 明華糖明日可交

▲划市因之更弱

昨日糖市產區電訊，古巴現糖價爲一·四三七五，比前電續升二二五，紐約期糖十二月份價一·四二，明年三月份一·五二，比前回跌三分，五月份一·五九，跌四分，九月份一·七二，亦跌五分，爪哇現糖價八·一二五，期糖十一月及十二月份價均八盾，比前俱無出入，公會市場劃…

◉香菌近銷活動

國產香菌如屯溪·廣溪·寧國·福建等貨，今庚均獲豐收，故自出新以來，各路來源，莫不勝躍輸到，滬埠存貨，因之日見加厚，況客帮生意，未至旺銷時期，致價步趨下游，迨至近日，客銷略轉活潑，而產地來貨久不如前旺盛，所以跌風已停，昨日福建號家開出一百三十七件，計高檔價一百四十三兩半，統手一百三十二兩，次至一百二十五兩八錢，要手尙俏，由各行家照數派通，此後銷…

◉糯米枝貨稀再升

糯米枝因來到貨寥寥，市上存底更薄，蘇之各帮銷胃復動，趨勢轉緊，前昨兩日號貨已有開出，貨品頗佳，身干紅色者價升至八十五兩，闊地價亦緊，後市尙防再升，

海味 東洋干貝產歉頻漲

▲國產烟台貨見跌七八兩

干貝週據東洋各產地來訊，洋生仍未見發，到貨寥落，且日本內地，需要甚殷，故各檔底貨搜容，漁戶復乘機扳售，市面因此頻漲不已，惟滬地存貨雖亦枯竭，究屬價高銷呆，各帮生意較前銳減，致與產市適成反例，昨行盤兜售，新光中粒高肉館貨一百六十五兩，大粒二百六十兩，短刀三角貨一百三十三兩，碎粒一百三十五兩，青森一百二十兩至一百二十五兩，國產烟台貨一…

疋頭 廈門帮暢辦呢

昨呢絨同業公會趨勢隱固，大路售盛，齊均堅挺，交易異常熱鬧，廈門帮駐滬申莊，因來暢辦呢絨毛貨，大半稅當資物現出，元直貢呢需要獨多，三兩左右及四兩以上之各種黑白洋服嗶嘰呢進胃尤強，聞上週成交有三四十箱，成交價目俱在三兩上下，其最貴者計售四兩二錢五分，孔士·魯麟·公平·榮泰花呢云云，

絲茶 洋莊絲市完全停頓

昨日本埠洋莊絲市，完全停頓，緣歐美市場經濟均起變動，股市奔跌，絲銷呆滯，價盆下降，海外黃白絲經電轉價均奇小，華商虧本太巨，類均堅持不動，成交無聞，絲市前途，益陷悲境云，

◉茶市又轉清淡

昨日本埠洋莊茶市，英法等莊均以海外銷路不振，態度消極，昨逢週六，多數茶師下午均未到行辦公，銀莊協助會亦無大宗交易，全市成交麥眉秀眉等貨總計三百七十二箱，售盤均無漲跌云，

五金 黑鐵皮現貨奇缺

十八張黑鐵皮近來現貨十分奇缺，而出口帮等仍繼續收辦，因此供不敷求，標準大俏，刻市每担能估至十二兩七錢半，較前又漲二錢半，據一般業中人云，後批來貨十分寥落，是以行情一節，恐有再漲之望，

◉東白鐵昨到五千張

東白鐵昨日大阪昨到現貨五千張，係二十八至三十四號，故市上現貨可無斷檔之憂，

商業價目表

銀洋錢市

國內匯兌

國外匯兌

交易所

◉華商證券

幣市

米市

雜糧油荳餅

糖市

茶市

人造絲

煤市

外埠

現紗

輪船進口報告

輪船出口日期

申報本埠增刊廣告

瑞和洋行 禮拜一拍賣 電燈機器及材料
准於廿七日下午二點半鐘在本行拍賣（由太古洋行委托）"GARDNER"天心電力機器計二副每副三十四匹英馬力汽油引擎相聯發電器定電廿二半開而爲脫油及二百四十二副器件箱二副四百○八盎司以及材料等惟照現狀不限價拍賣 欲看者先請在上述之狀況及照相圖樣及詳細者請至本行面詢機器或可也 瑞和洋行啟 D561

瑞和洋行 禮拜一拍賣 住宅
准於廿七日上午十點鐘在霞飛路六百○八號內拍賣書樓大菜間房等 器花綢面串籐柚木書樓 織絨地毯留聲機 女寫字檯古董櫥紅木花架 衣櫥椅子沙法大菜檯 西門子鐵床 電扇熱水汀 另星什物等不計各客欲看者請預先二日 瑞和洋行啟 D563

瑞和洋行 禮拜一拍賣
准於廿七日下午二點鐘在本行拍賣 外國便紙 花旗煙梗絲三十箱 印字紙 六十件 墨膠 二箱 橄欖 十餘段 衣料 雙層膠 油灶 外國大烘爐 七頭十餘只 布 水汀 另物等 白相船 客人欲看者即請至本行面洽 D558

公平洋行 每逢禮拜一二不限價拍賣
啓者本行每逢禮拜二上午九點鐘在漢口路十一號由外洋名廠運到老牌各貨 羽綢 呢絨 等料 布 尺頭 瑞和洋行代啟 D191

魯意師摩洋行
英始一創 千八百七十三年 自同治十三年即

禮拜一拍賣 大宗男女外國衣服
准於二十八號上午九時半在本行後間拍賣各種床被椅墊鏡子 銅磁料器及另星什物不計此佈 魯意師摩洋行啟 D572

魯意師摩洋行
英始一創 千八百七十三年 自同治十三年即

禮拜三拍賣 淨漬貨
准於二十九號下午二點半在本行拍賣 嗶嘰 紅一箱 袋鎳象皮條子 又料時花插馬桶 網綢 絲絨 帽子 鏡子 雪茄 什物 不計 魯意師摩洋行啟

魯意師摩洋行
英始一創 千八百七十三年 自同治十三年即

禮拜三拍賣 鐵床 毯 時辰表 各種木器 銅 另星什物
准於二十九號上午九點鐘在本行前間拍賣 各種沙發椅 火爐 檯鏡 銅床 電料 瓷器 留聲機片 不計 此佈 魯意師摩洋行啟 D673

魯意師摩洋行
英始一創 千八百七十三年 自同治十三年即

禮拜二拍賣 大西洋國領事館
准於念九日禮拜二上午十時半在畢勳路七十九號大西洋總領事畢理多君住宅內拍賣大菜間客廳書房臥房等 廚房寫字間 一應上等浴間木器 藝公司製造均係來路 飛金彫嵌書樓椅 地毯 毯火爐 火扶梯 燈 架 地毯及絨 並頭等北京 廣東紅木古董櫥 架花 花書 字檯 打字檯 信櫥 柚木等 來路鋼絲絨門帘 大 落地大鐘 中國銀器 菜間傢俬 法國磁器 椅牌 皮大 廊 枱 刀叉 金邊細瓷 銀器 冰箱 車料 西門 器 紅木器 歷代古磁 巧細 屏風 象牙彫刻 古磁 台燈 花瓶 利電氣 留聲機 洋琴 石球 網 景 花草 一切另星 花名 不計 于星期日起 可看 此佈

通孚洋行
禮拜二三四 全天拍賣 在勞勃生路廿二號 登路口 即戈

廣商 潘大公館 拍賣
地產房屋 歷代收藏 貴重翠玉 圍屏 紫檀 紅木來路 木器 文玩
准於國曆十二月念八，念九，卅每日上午十時下午二時 在天津路中國大戲院東首 天潼路仙台大旅館內拍賣 大廳古傢具 天然木 花梨 紅木八仙桌 茶几 面 供桌 大大玻璃 天然木 鑲嵌 紫檀 屏風 大理石 書櫥 花櫥 ... 陰木 嵌 用 壽 屏 瑪瑙 翡翠 五彩 磁 西湖 什景 寶塔 象牙 精細 枝 隆 正 五彩 大 瓶 玉 大 乾 隆 正 五彩 書 樓 椅 來 路 花 緞 眞 皮 國 式 房 間 式 大 銀 箱 鑲 堂 西 式 房 間 全 床 洋 琴 留 聲 機 絲 絨 汽 車 金 鋼 鑽 貴重 地產 落 勞 勃 生 路 大 住 宅 三 畝 西 摩 路 勞 勃 生 路 市 房 八 十 餘 幢 曹 家 渡 路 市 房 首 膠 州 路 昌 平 路 康 腦 脫 路 北

▲腳踏車廉價出售
今由國運到最新式腳踏車多種 車身堅固 起見便於旅行 低價出售

粵南酒樓
（本期美點）
鹹品：明蝦荔芋角 一角；鳳肝鮮蝦角 五分；桃花焗雞餅 五分；雲腿麥白糕 五分
甜品：桂花栗泥卷 五分；杏汁雞旦撻 五分；杭肉酥皮飽 五分；玫瑰蓮子粿 一角
常備美點禮券以便饋贈親友之需
地址北四川路武昌路口 電話北四九九一

馬樂記廚房
●四四六大菜特顧弄冷水八元 北口上房特全魚盆菜 四四特別 熱炒盆菜 ●四四五大菜 冷水五元 中盆菜 二四改良 熱炒盆菜 ... 電話北四八六九

南園酒家
四馬路浙江路西 座位雅潔 定價低廉 味道精良 招待週到 電話一二三五六九

西菜部 青年會 精美大菜 歐 烹
（圖：YMCA）
四川路橋堍 電話六五二〇〇
特製 爐浜 電格

瑞和洋行 禮拜四拍賣
平涼路及騰佩路空地 准於國歷十月三十日下午三點半鐘在本行樓上拍賣 坐落平涼路 江灣鄉騰佩路 體育會紀念路（相近江灣萬國體育會）地計三十八畝一分八厘 欲知詳細者請至小行面詢可也 D540

魯意師摩洋行 禮拜四拍賣 住宅
准於三十一號上午十時在靜安寺路一千一百七十三號房子內拍賣 木器 書樓 大菜間房間 地毯 床 廚房 用器 另星什物 串堂間 色 留聲機 冰箱 電扇 電風 大菜色 留聲機 冰 ... 魯意師摩洋行啟

魯意師摩洋行 禮拜三拍賣 住宅
准於二十九號上午十時在大通路五號內拍賣 各種木器地毯 大菜間房間 書樓色 色 ... 魯意師摩洋行啟

亨園
上海最清潔最衛生最幽靜之西餐館
午餐 每客一元；晚餐 每客元半；茶點 每客五角；半夜餐 每客一元；冰淇淋 每客二角
靜安寺路跑馬廳對過新世界隔壁 電話西六一一號

清一色廣州食品酒家
名廚烹調 味美超羣 諸君親朋零星小酌 定價最廉 鴨肝香腸上市 歡迎惠顧 三馬路浙江路口 電話六三三四二

燕華樓 廉價和菜
湯燴 熱炒 冷盆 ... 二元二角 湯 熱炒 冷盆 ... 三元十味 四元二角 五元十二味 ... 著名鴨肝香腸 四馬路丹桂第一台對門 電話九三三三

▲請羅柏記廚房
我們的好了 因爲要知道 ... 四四四 六大菜 老王鶏 元寶蹄 吉利魚 ... 地址北四川路 電話北二一五六

新雅 高等粵菜 茶點麵食
北四川路虬江路角 上海大戲院對門 奧迪安戲院南首 電話四四三二七號

贈送豆乳
(黃)(豆) 麥精人參豆乳 ... 每月洋一元 ...

欲求身體康健 請飲新鮮派克牛奶
地址 江灣路底 電話 華界江灣二一二五 ...

自由農場 A字消毒牛奶
康腦脫路一六八 電話 西四三〇一 界照送

▲▲孕婦吃牛奶，母子俱康健。
生生牛奶公司 大西路一七五 電話二七四八六 南京路三友實業社 定貨部亦可代定 上午下午俱送 滬界一律可送

A牌牛奶 上海畜植公司
地址江灣路中 電話四二二二五

中國營業公司 四川路七十號
上海地產交易市場
▲洋房出售 茲有三層樓洋房一所坐落...

中國營業公司 四川路七十號
上海地產交易市場
▲洋房出售 優辣斐德路...

中國營業公司 四川路七十號
上海地產交易市場
▲洋房出售 茲有精美洋房一所坐落...

普益地產公司
▲茲有人華之店舖及住房坐落...

普益地產公司
▲地皮出售 茲有空地一塊坐落靜安寺六畝...

房產廉售
新建特別精美住宅召租...

▲地皮出售
▲空地招租

出售地皮
茲有坐落公共租界之地皮...

中國營業公司
▲空地出售

▲優美廠基出售

▲優美小跑車廉價出讓
▲機器腳踏車出讓
▲機器腳踏車廉價出讓
▲跑車出售
汽車出售
新式跑車出售

▲新式單幢住宅招頂
▲新造單間石庫門召頂
招頂
洋房招頂
▲洋房住宅招頂
▲兩上兩下房屋召頂

▲新式洋房出租
▲吉屋分租

▲大連新旅社洋房出租
▲百星棧社招租
▲新建優美住宅召租
熱鬧市房召租
四馬路味雅原址召租
▲洋房招租或出售
新屋召租
▲洋房召租
新建精美房屋召租
▲南京路寫字間召租
▲店面召租
▲優等二上二下召租
▲吉屋招租 小租不取
▲書店最適宜的舖面分租
熱鬧市房召租 南京路直隸路之間 萬昌當原址

公記 碼頭及地皮出租
茲有浦東白蓮涇碼頭大小各一座地皮約四十五畝 另有洋樓寫字間一座 電話俱全 平房三十六間 等欲出租一年中式如有合意 欲租者請開明每月租價投函申報二四九號信箱或於電話二七五六二號接洽可也

南市幽美住宅分租

華龍別業
最美的住宅

▲優美市房住宅召租
熱鬧店面召租
▲高等住宅分租

召租 羣賢別墅 新建高等洋房 市房現已完竣
地點 交通 ... 接洽處 華記公司帳房啓

寫字間召租
接洽處 振業地產公司 電話一四五八三

上海 第一牙科醫院 地址 漢口路A字九號五樓 電話一六七三一號
本院設備完美特聘X光鏡及各種新奇化學器械療治皆由歐洲各國牙醫博士親自診視手術敏捷絕無痛苦並有華人繙譯
診時 上午九點至十二點 下午二點至七點半
診金 治療五元 拔牙五元 補牙五元 金鑲十元 複診不取分文
優待學界 凡男女學生備有校函附此廣告者八折 E1911

餘地召租
閘北舢板廠橋西內外棉廠對河出讓地四畝一分餘又後面隔長安路有地十餘畝水陸便利廠棧皆宜欲租者請向博物院路三號顧蔺記賬房接洽

▲現已完工新建頭等精美洋房住宅不取小租
坐落法國公園對面華龍路間一樓一底洋房前後四衖共約四十餘幢新式工料堅固屋身高大裝置特別空氣新鮮租價低廉內中西學校近在咫尺里內巡捕巡夜有抽水馬桶冷熱水浴盆並預設電線龍頭火爐等備且電車直達門口自來火之可也欲租者請至北京路四明銀行餘屋經租處面訂 E2808

▲寫字間招租
南京路虹廟東首女子銀行新屋樓上二三四各層均有寬大寫字間出租地點適中交通便利內部空氣充足設備新穎如合意者請至對面本行接洽
上海女子商業儲蓄銀行啓 電話 三〇五一·六二

愚園新邨洋房召租
愚園路中段新造朝南四層樓洋房內部設置衛生器具冷熱水管煤氣管電燈暗線俱全汽車間租賃者請親臨愚園路第十七號五和洋行接洽

▲餘屋召租
路進出便利極合小家庭之用如有正當職業願租者請致函郵箱九四五號丁君轉
廂房樓一大間坐落學院

▲新屋召租
在法租界金神父路錦同邨有新造石庫門數十幢全新弄堂闊大交通便利公共汽車直達衖口設備新穎如欲租者請向本部接洽

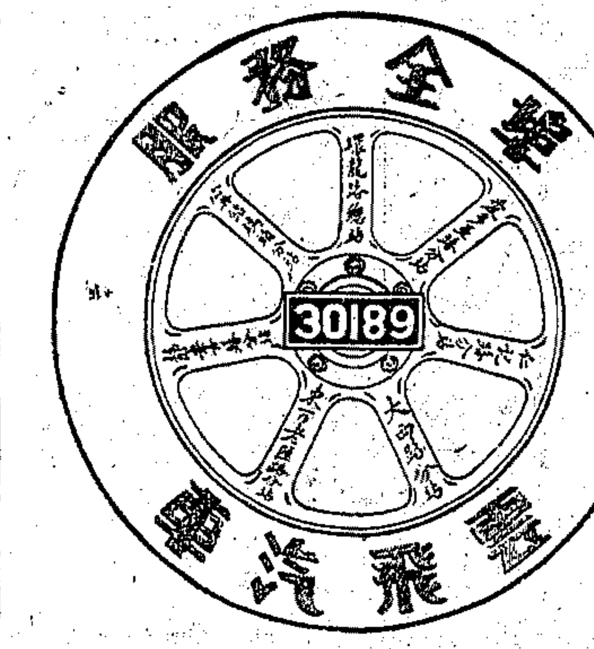

中國
每時四元 搬夫四名 代拆代裝 不另取資
電話 華界閘北一九六 三〇二三二 / 南北電話 六二〇七七 / 四〇八八五
總行 南京路南陽橋 北江路

首創第一成績最好
上海搬場公司
車租每時大洋四元 搬夫四名不取分文
四處 漢口路十號 大世界西首 河南路橋堍 東百老匯路
電話 六一三九〇 六一三九三 一八八七七 六一二九四

綠色汽車 服務認真 租錢公道
綠色電話易記洽 41188

召租 單幢三層樓石庫門
地點 法租界巨籟達路西愛咸斯路口
▲設備 浴盆面盆抽水馬桶
▲租金 定價低廉
▲接洽 四成公司經租處 電話六三八四八號

▲餘屋分租
茲有呂班路萬宜坊三弄子間一間 欲租者請函本報第245號信箱接洽可也

中華勸工銀行地產部
南京路三二二號 電話一〇六六二號
新建優美住宅召租
▲地點 坐落靜安寺路斜橋路中天樂坊地段幽雅交通便利
▲種類 雙幢石庫門數十宅分間堅固開間寬敞裝置精美 E2103
▲設備 裝有浴盆面盆及抽水馬桶等衛生器具一應俱全冷熱水管子亦均裝妥

出售

▲各影片公司與照相館鑒
茲有影戲機鏡頭十只科發第一號公司出品及柯達公司出品Developer No. 16四大箱計念四磅乾粉三十二瓶欲從速出售請向法租界蒲石路蒲石里十二號趙君面洽 E1947

打字機賣買修租做新
發明最早久蒙各界贊許茲以推廣營業歡迎惠顧 江西路一三二號 信義洋行白

●出讓
品精明廠出品英式石印車一部正確又西門子三四十匹馬力電機一部及開關刀等掛平九五十六英寸全備現今無用擬廉價出讓如有合意者請向...路...號...接洽

買 賣 修 租
打字機
四川路二〇三號 DIAMOND CO.

▲老虎狗出售
茲有英國純種老虎狗頭二只願以廉價出售有意欲購者請親臨麥特赫司脫路三百零六號與程公館接洽可也 E1981

▲警犬出售
茲有法國純種巴黎狗一只全身雪白眼球烏黑十分美麗祗售七十五元有意購買者請於每日九時至十二時駕臨Route Edan 一〇一號(貝當路角)

吃丕別直參 照市半價
余向在高麗經商此次返滬帶有吃丕別直參多身補力與藥同者變賣價廉除送親友外每兩僅售洋二元賜顧者請速往上海新公司後面貴州路永和里安樂房所出售

徽章 專製美術徽章
中國飛霞公司 法租界百八十九號
電話五三四五 時間 上午九時至下午五時 星期日休業

不怕不識貨 但請貨比貨
國曆本月念日本所正式開幕
上海家庭電刻所
慶祝永久紀念 存本所出品可謂贈品 禮品 推廣營業 出品價廉 精美 公司招攬 送以來
電刻交銀 共方銀盾 畫屏像 電刻鏡 風景畫 粧奩 鏡 中西器皿 獎章 証書 錦旗
發行所設英界東新橋電車站北首海寧路三十八號 電話 三八三六三

書家徐芷湘
楹聯四尺五元五尺六元 屏條四尺五元 堂幅加倍 扇面一元 冊頁每字四元 橫幅加倍 額匾加倍 潤格函索即寄 南京路外灘大慶里一零五號 電話一二六一一號

徵求

盼望子女而未生育者鑒
某君擬將子女分娩但育者已多無論男女要求人將子女領育者切望而未生育者承繼凡之家庭自愿撫育者請函投本報第二百五十號信箱任何職業住址姓名年齡籍貫詳細說明 E1755

招雇童子
某食品店要雇用童子數名 年齡在十三歲以下 身體健全 保證金 須具有小學程度 誠實者 請將姓名年齡籍貫通信處函投本埠郵政總局六八號信箱以便約期面談 E1972

●不怕綁票 ●不畏强盜
凡婚喪慶賓會本家其來賓必帶貴重飾物並各界所用保鏢凡有武裝而有武衛者均可... 茲將業務開列如左 (一)代探偵祕密 (二)代保鑣 (三)代收賬 (四)保保 (五)買地產 ... 本所接洽所可向黃浦路... 葛賴克保護所

大方
君欲賣買房地產乎？ 君欲委託建築打樣乎？ 請向本公司建築師 李宗侃 劉旣漂 接洽 定可滿意
大方建築公司啓 四川路一百十二號 電話一四九八五號

▲徵求伴侶
胞妹妙齡十八 ... 溫柔端莊 ... 凡欲結婚者請詳函投本報... E1975

汽車行召盤
路司情願將汽車行召盤 地點適中 生意穩健 因本人...另有他業 故將該行召盤 ... E1975

▲招收學徒
茲有汽車行收學徒二名 年齡十六至十八 面試... E1984

▲高級汽車學堂
本校專授駕駛修理 ... 電話三一四九〇 E1980

▲跳舞同志請到
法租界霞飛路巴黎大戲院對面 ... E2696

教授跳舞
某女士願個別教授跳舞 並有新式步法 請向戈登路安樂坊四十四號接洽

跳舞先進
本會研究跳舞已有數年 ... 地址 上海 ... 東方跳舞研究會 電話2236

學跳舞請至 東方跳舞研究會
本會...

待請

▲英文教授待聘
專授英文...如欲聘請者請函法租界...

▲校醫廠醫待聘
某醫師...願任各校校醫或工廠廠醫 ... 請函申報第二三三號信箱接洽 E1983

聘請

▲招請高等裁縫
茲欲聘請高等裁縫西服如願就者請向赫司克而路五十一號 Mrs. Roche 接洽 E1977

▲文華書局招請職員
本書局現擬招請職員數名男女不論有相當學識能操英語者請函北四川路文華書局 E1976

▲聘請 家庭教師
▲聘請教員
茲聘高初小國語教員一位能者請於下午二時至四時來靜安寺路赫德路口延年坊二四號與王君面洽 E1986

▲聘請文學教員
某高級中學聘請今代文學(歐洲)教員一位 ... E2196

教育

日語學會
學日文的好機會
特色 科學的教授法 ... 特典 第一星期聽講自由 ...
報名處 北四川路底內山書店

日語
每月二元 速成日語 ... 天福里 ...

英文學校
分單人及合班 ... 法界西愛咸斯路西愛坊八號 E1969

培芳女校 工藝專科招生
編織科 縫紉科 刺繡科
地址 北四川路 仁智里

個別補習數學

西人教英語
本校開英語會話 ... 不用書

日語
本校...上海北四川路橫濱路 ...

醫藥

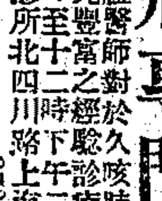

▲肺病專門
傳染病專家唐麥醫師對於久咳肺癆咳喘咯血等症有特別研究 ... 診所 北四川路 ... E2626

電療 花柳 萬春醫院
●專治婦女赤白帶下經水不調等症 ... 首創耳鼻喉科 ... 院址 ... 電話四一六〇四

贈送 奇靈白帶丸
○每瓶一元 ... 上海英租界大馬路...

以定靈 牙痛藥
任何牙病 必定靈驗
司徒博牙醫生發明 總發行 上海 ... 中國製藥社

陸壽民
痧痘科 專治小兒痧痘驚風以致一切疑難雜症 門診上午九時至十二時 下午二時至六時 出診 ... 診所 英租界西新橋北首南路口仁育里 ...
痧幼診例 ... 陸氏保赤叢書 ... 第一編 ... 第二編 ...

出門接生
●隨請隨到 不論日夜 近只取十元 遠汽車費不取
子宮 女醫生專治 久不生育 月經不調 赤白帶下 乾血癆病
女醫生 本院開辦十餘年 ...
產房 (六萬四千零七十號) 頭等每天三元 ... 四樓大洋房

克美產科醫院

女界福
驚天動地
最新婦女靈藥 專治婦女諸病
各埠大藥房大商號均留出售
大達帝遠記全樓大藥房總發行
代售處 ▲加料每瓶價洋三元 大華施公司 大陸藥房 屈臣氏藥房 ▲單料每瓶價洋一元五角

花柳科 內外科 光科
日本醫學博士 醫學士 廖煥章
中和醫院 愛克司光 路子靶

伍拾圓賞格
無論何人若查得有人用不正當手段（如私改火表或電線等）偸用電氣而秘密通函報告本公司者本公司決定給以賞洋伍拾圓但此項賞洋須待所報偸電人之非法行爲經本公司認爲證據充足之後方可領取至於報告人之姓名自當嚴守秘密若報告人不願露名而用隱名者務請將報告信留一底稿以便領賞時對證之用所投之報告信尚希逕寄郵政局第四百零四號信箱上海電力公司收爲盼再者此賞格日後如有修改再爲通告
上海電力公司啓
福州路十七號 電話六六三〇一

煤氣火爐
一九三一年日光式或租或購任從尊便
每只價洋卅七元爐架一併在內不連爐架者每只售洋廿六元
承蒙賜顧無任歡迎如荷垂詢一切詳情謹當竭誠奉告
樣子間 南京路一〇四號
寫字間 西藏路九十號
(1)
上海自來火行謹啓

可的牛奶 補腦强身 育兒妙品 日常飲之 精神百倍
霞飛路九八九號 電話七〇一二四號

醫師周汾伯 添設分診所啓事
泰利子門人 秦和堂保
本醫室向設南市碼頭街口以來就診者日衆而由北來南者遠道跋涉殊覺不便茲特於英租界馬霍路德福里四弄第二家每日下午二時至五時設分診所 ... 准在該處候診 E2231

胃病專科 根本醫治 反胃 嘔吐 噎膈 痛痕
孟河胃病專家俞靜山專治胃病經驗極富每遇他醫束手之症一經診視莫不應手而愈親友往診者均得美滿效果凡患肝胃氣痛反胃噎膈嘔吐酸水食不消化等症速往求治早除病苦 門診一元 ▲寓英大馬路大慶里西二弄一百〇九號候診 ▲介紹人王一亭 顧洽卿同啓

蘇州 四擺渡 張慎夫 老瘋科
專治麻木骨節痠痛半身不遂口眼歪斜迷中風等症均可迅速全愈 西藏路功德林北瑞康里

痔瘡 痔漏 呂守白醫師
(一)不用刀割(二)無痛苦(三)不誤職業(四)功能除根(五)奏效神速無流血之患
白克路永年里四六七 門診下午二時至六時 電話 三四〇九四

中央大戲院 新中央戲院

今日兩院最後一天同時放映明昌影片公司鉅資攝製著名武俠滑稽電影

中央 新出第三集　新中央 首集及二集

楊小仲陳趾青聯合導演傑作

片已檢許

火燒平陽城

喧騰一時 大衆歡迎

看過的人們都說平陽城確值得稱爲國產電影界成功之作

編短本戲容易。編長本戲難。我們這部平陽城。裏面的情節連貫不斷。從第一集到第三集。即使到了九十以至數十集。仍是貫穿一氣。這種有魄力有精神的長篇作品。眞是不容易寫並且也是現在國產長篇影片中所沒有的。我們不敢拿些玩藝兒來騙人。我們也不願拿淺薄的東西來自稱爲藝術的作品。我們是爲了國產影片。爲了觀衆的腦力。來製造完成豐滿的影片——火燒平陽城。因爲要完全要豐滿。所以對於各方面都寫到

●有不是胡鬧而是在理的滑稽
●有愛情有妒情的香艷表演
●有理想的幻術
●有慷慨豪俠的丈夫氣
●全片中寫英雄。寫俠女。寫巨兇。寫小賊。却寫來十分有聲有色。痛快俐俐。寫一個熱情奇怪的女子。奇突香艷。更爲國產影片中所未有

『火燒平陽城』是楊小仲陳趾青聯合導演之結晶品。除布景服裝富麗精美外。對於劇情更有十分洽合的調和。既不陷於冷淡。更不專趣熱鬧。既有深刻動人之戲的表演。更有驚奇怪異之武術變幻的供獻。中間再以滑稽爲經緯。使全部成爲最完備最豐滿的戲情。所以其中

有義動天地之節婦義夫。有感泣鬼神之孝子俠女。有天人震怒之奸徒淫婦。有百姓憤怒之頑賊凶盜。有變化無窮之仙劍激鬥。有陰險深邃之陷阱機關。有盪人心腑之生戰死鬥。有猛烈狂暴之火燒全城。

連日滿客 今天請早

中央：時間 （日）三時 五時半 （夜）九時一刻　價目 （日）四角 五角 八角 （夜）五角 六角 九角

新中央：時間 （日）三時 （夜）九時 兩次　價目 樓下三角 樓上五角 包廂七角

恩派亞大戲院

三點鐘起 五點半起 九點一刻起 今天三次　價 （下樓）二角三角 （上樓）四角六角

友聯影片公司最近偉大出品香艷武俠長部巨片

第三集荒江女俠 火破美人塔

陳鏗然導演 片已檢許

卡德大戲院

二點鐘起 八點鐘起 （二次）　價目 樓下二角 三角 樓上四角 小洋

友聯影片公司偉大名貴攝製唯一香艷武俠長部國產巨片

頭二集荒江女俠 片已檢許特准公映

陳鏗然導演

萬國大戲院

三點鐘起 七點鐘起 九點鐘起 今天三次　價 樓上三角 樓下二角

（卓別麟）（羅克）**滑稽大會** 尋死路 開汽車 犬吠聲 黑貓 學拳術

中華大戲院

三點鐘起 七點鐘起 九點鐘起 三次　價目 日戲二角 三角 五角 夜戲 四角 六角

月明影片公司最近著名出品香艷武俠機關巨片

盜窟奇緣 片已檢許

女賊倒戈 打退影伴 艷盜鮮花 迷人知鸞 罩身女子 殺賊如蘂 垂危病女 院中被劫 一雙金戒 滬露賊雕

中山大戲院

三點鐘起 七點鐘起 九點鐘起 今天三次　價目 樓下二角 樓上三角

到處客滿口碑載道 放映轟滿東方人人歡迎偉大武俠巨片

十四集火燒紅蓮寺 片已檢許

世界大戲院

三點鐘起 六點半起 八點半起 今天三次　價目 樓下二角 樓上三角 包廂五角

轟動上海之艷異光怪故事片

探燈遇艷記 進日客滿今天請早

加映滑稽名片 大戰海灘

武昌大戲院

東昌路四號　電話

老牌滑稽大王卓別麟主演三大名劇 包你笑的前仰後撲的三部花樣最多笑片

（佳座無多）**冒牌闊少 膀子經 醉後春光**（倘乞早臨）

卓別麟爭風吃醋鬧鬼醉婚五花八門趣史

韋廉鮑爾主演香艷閨閫浪漫絕倫笑片（以上四片）**香**（中文說明）**花**（本香本艷）**緣**（滑稽卷卷）

時間 三時 七時 九時一刻　價目 樓上三角 樓下二角 日夜一律 小孩半價

夏令配克影戲院

靜安寺路卡德路口 電話號碼西一百四十七

（東方第一先進有聲高尚電影院）

▣今日三時五時半九時一刻三次開映▣

寰球影片公司兩大有聲新片

完全對白有聲歌唱魔術名劇　完全對白歌唱愛情浪漫佳劇

（曼蘭菲賓主演）（克老馥爾主演）

最後一幕　**歌伶之女**

"The Last Performance"　"Tha Climax"

本院爲優待觀衆及競爭營業起見特不惜重大金向寰球公司租映其最近兩大名片一則以劇情與歌唱著名一則以魔術表演驚人兩片同映當可使觀衆十二分滿意也

（本院座價）（日）六角一元（夜）一元一元半（訂座請早）

百老匯大戲院

東百老匯路匯山路　電話五〇三二五號

今天開映三場

大明星瑪麗嬉頓及麥氏四兄弟合演歌舞滑稽第一巨片

妙手東床

與璇宮艷史齊名之巨片

完全歌唱 完全跳舞 完全對白 完全愛情 完全滑稽

時間 下午三時 五時半 九時一刻

價目 （日）三角 五角 七角 （夜）四角 六角 八角 兒童一角三角 四角日夜一律

奧迪安大戲院今日上午十時開映 **雙雄奪艷** 每座小洋二角

奧迪安大戲院

北四川路第六百號　電話四二一五一二號

男性讚美女性愛戀的美男子希佛萊最近歌舞對白熱情大傑作

曾來滬上映之麗女明星克勞德珂爾培小姐合演 派拉蒙公司的又一動人心絃撩人意態的名貴出品

如意郎

姿態如棉軟，郎情似水深，聽歌聲一段，情絃撥動，凉露漫淒淸；星月交明，心曲互傳，夜來一柯秋風裏，瞞過爹爹和侍婢，也瞞過夫人；新變鬟，鬟細盟心，郎如意，妾溫存，一樣是多情，怎奈秋雲多變幻，歸來新陸起狂瀾，幸宮郎情腰不脫，壞完恨海，情天補過，突把玉軀環抱起，鸞車去，共同生活在人間。

MAURICE CHEVALIER in "The Big Pond"

時間 下午三時 五時半 九時一刻

價目 （日）四角 六角 （夜）六角 八角 兒童半價

東海大戲院 EASTERN THEATRE

東熙華德路茂海路十一號（提籃橋下海廟前面）

「片子好有中文說明」「劵價廉地方最清潔」

每日開映四次

（午）二時起四時起（夜）七時起九時一刻起

熱情女郎克萊拉寶熱情作品

私奔記

CLARA BOW IN "THE RUNAWAY"

日夜一律 樓下小洋兩角 樓上小洋四角 小孩半票 片經檢許

胃病咳嗽

經售處上海先施公司永安公司新新公司申報館廣告處 抱經堂啟

九星大戲院

院址法租界福煦路南成都路口 電話三七八二三號

時間 下午三時 五時半 九時一刻

今日開映

唯一香艷肉感的熱情巨片

◀凱密兒杭最新傑作▶

咫尺地獄

Camilla Horn in "A Street in Algiers"

◀咫尺地獄是人間地獄的寫眞▶

請看好好的淑女子在修道院中怎會到妓院裏去？

◀日場五時夜場十一時加聘▶

西洋妙齡女子表演富有肉感的艷舞

價目 樓上小洋四角 樓下小洋二角 日夜一律 每客隨票奉送名煙一包

浙江大戲院

浙江路神州旅社隔壁 電話六三八七九號

今天日夜開映

風流香艷細膩愛情巨片

已故風流明星范倫鐵諾不朽傑作

鴛鴦劫

表演之深刻 一舉一動細膩熨貼
愛情的熱烈 盡情流露
失戀的悵惘 妬煞恨煞
誠屬不可多見之名片

（注意）星期日上午十時十五分加映一場上下一律小洋二角

Rudolph Valentino in A Sainted Devil 片中有華文說明

時間 三時 五時一刻 七時一刻 九時一刻 可以接連看映

價目 正廳小洋二角 樓廳小洋四角 日夜一律 幼童半票

長江影戲院

提籃橋平涼路址

電話一五〇〇八

月明影片公司偉大攝製名滿全國大衆歡迎武俠巨片

關東大俠 二集

（時間）日場三時 夜場七時 九時

價目照舊 孩童減半

奧飛姆大戲院

公共汽車 無軌電車 曹家渡站

武林班 （日）一點起四點半止 （夜）七點起十點半止

天一影片公司最近偉大攝製名滿全國大衆歡迎清代故事劍俠巨片

乾隆遊江南 五集

影戲 （日）二點起 （夜）六點半起 八點半起

門票二角 [illegible] 片已檢查許可 [illegible]

光陸大戲院

今日三次開映 三時 五時半 九時一刻

日夜價目 一元 一元半 兩元 兩元半

注意 元半 兩元

導演滑稽大王羅克成名之大導演紐梅葉氏驚人傑構

史戴萊史密斯◆琴裘露吉絲
却利羅葛爾◆佛蘭克毛根
四大明星合力拍演結晶

笑料豐富滑稽透頂觀此一片增壽十年

糊塗蟲

A Paramount Picture

徘歌情曲◆聲彩並茂

寫糊塗蟲的一榻糊塗入木三分令人笑得前仰後合捧腹大笑！
寫惡訟師的齷齪刁鑽計上心頭眞是匪夷所思致人笑痛肚皮！
寫美女郎的錦囊妙計扭轉乾坤致人佩服五體投地好笑煞人！
寫傻大姐的單戀想思打情駡俏致人肉痳有趣笑得脫落下頷！

加聘俄國大密德萊音樂歌唱班

每場登台演奏有名音樂歌唱俄國名歌船夫曲日本名歌我愛你節目甚多

明星大戲院

派克路靑島路口（即新閘新醫園街）

建築工竣定十月廿九日舉行開幕

開幕宣言

吾明星大戲院。集有經驗之人才。作長時間之審計。耗極浩大之資財。經九閱月之建築。今方全告工竣。可于月之二十九日正式開幕矣。當此開幕之始。乃爲宣言如次。

當今之世。公共娛樂。已爲社會事業中之一問題。而公共娛樂中之具有无上權威者。其惟影戲院乎。中國地大人衆。論理影戲院之數量。當十倍于日本。但區區三島之國。影戲院已有一千九百餘家之多。而中國。則僅百餘家耳。此豈中國人不知戲劇藝術及公共娛樂之應當注意乎。是亦非可以一概而論之也。開辦影戲院者。經營不得其道。必爲一最大之原因。本院有鑒及此。務求經營盡善。以言乎地點。則交通便利。甚爲適中。以言乎搆造。則既寬廠又華美。座位舒服。堂皇富麗。不但空氣流通。亦且消防周密。足保觀衆安全。在在注意衛生。務使觀衆入吾院即覺身心皆適。耳目怡悅。以言乎此後營業之方針。則又有一永久不變之標的在焉。

完全放映名貴影片 即爲本院唯一之標的。蓋影戲院之生命。即爲影片。假使選片不愼。或偶一搪塞。勢必有令觀衆失望之時。是以本院抱定宗旨。寗出巨大租金。必映著名巨片。不使觀衆有一次之失望。无論中外各片。選擇必謹必嚴。以期造成明星必映佳片之信用。而免觀衆有上當之憂慮。以言乎取資。則又抱定普及宗旨。定價極爲低廉。凡此數端。持之必堅。尙祈嗜影諸君。有以教之。

開幕准映 轟動全滬 銀幕獨擅 有聲鉅片 璇宮艷史 上海最後一次公映

卡爾登影戲院

今天日夜開映 （日戲） 三時 五時半 （夜戲） 九時一刻

葛雷泰嘉寶初次開口全部對白哀艷鉅片

安娜克烈絲蒂

Greta GARBO

in "ANNA CHRISTIE"

描寫愛情與人生的關係。慾望奮鬥與能刻劃入微。女聲溶頭堅鐵石以和嘉頑加士音骨分眞。寶的以柔。○三○○使消顛構偉洵入堪也

一九三〇年當選十大鉅片之一

價目 （日戲） 六角 一元 一元半 （夜戲） 一元 一元半 二元

南京大戲院

愛多亞路五二三號

電話一〇七八二號

今天日夜開映：日戲 下午三時 五時半 夜戲 九時一刻

馬上英雄用情聖手華納裴克士

去年以主演勇武愛情有聲片而獲電影藝術獎章後其勉全力之偉大傑作

全部對白勇武愛情熱烈偉大名片

風流熱艷女明星滿娜馬麗絲合演

俠盜毅高

▲山馳馬如飛越過崖萬弩齊發不能命中！鎗法如神奇制勝隨手射去百不失一！

▲用情如火灼人心靈博美人歡易於反掌揮金如土豪俠成性路見不平拔刀相助！

價目 日戲 正廳大洋六角 樓廳大洋一元 花樓大洋一元半 夜戲 正廳大洋一元 樓廳大洋一元半 花樓大洋二元 （檢查許可）

書報介紹

野玫瑰

心因作 前鋒月刊

湯增歇

偉大的、涵蓄已久的民族主義文藝的創作、終於在民族主義文藝的理論已有特異著績的現今、必然地突現於國內的文壇上了、在表面上看來、它有似一朶暴發的奇花異葩、既新鮮、又艷麗、實際上、我們是很能夠明瞭民族主義文藝在久遠久遠之前已經確立了鞏固的基礎、不然的話、即如心因君這樣罕見的傑作「野玫瑰」、在思想上作者毋疑地是把握着民族主義文藝的中心、那描寫着有力的美、佈局的嚴密、結構的緊湊、在篇中顯然易見、純粹以文藝的觀念來講、這「野玫瑰」已達到創作的高峯、因爲短篇創作上應具的幾種特點、它都深深地取得而沒有遺漏的了、這即是民族主義文藝已有悠長歷史的特徵、

全篇作者將它分爲三段、第一的開始便是描寫諸暨人民打獵的一般情狀、表現着中國農村有的種種風趣、同時、也可使我們推想到中國「漁獵時代」人民生活的一斑、其次、是由民衆的口中表露出來的孫傳芳軍隊的暴虐橫行、吃盡「北老兒的苦頭」而從內心逗引起無限的切齒之恨、在這種情勢之下、一般民衆所企望爲人爲國謀福利的北伐軍早日降臨、當然成爲一種最普遍的心理、所以、篇中的配角阿明撇起他的闊嘴露出尖銳的眼光對阿大這樣的說、「北伐的革命軍、眞是利害、他們是來我們出氣的、革命軍來了、我們纔有出頭的日子、」像這樣含有深摯意義的希望語、在民十三國民革命軍由革命策源地廣東誓師北伐之際、隨時隨地都可以聽聞得到的、不過關於諸暨人民最熱烈的一顆心、是在「野玫瑰」中赤裸裸地表現出來了、說到北老兒的作威作福、作者豐富的思緒便聯想到旅人在浙江、攪亂世界的兇暴情狀、這種强有力的民族意識、作者深深地把握着的、再其次、是描寫篇中女主角阿玫的健美、具有勇敢的責任心、她愛男主角阿榮的「强健」、「大膽」、「勇敢」、後來她看出阿榮實有一個懦怯的男子、她便沉痛的在說、「但是、現在這一個夢她已經打破了、打破得乾淨淨、」此後、她底愛是堅決地轉移「響應革命軍、去消滅這班北老兒」的何三保底身上來、在另一方面、她仍是用愛的立場來激動阿榮的努力革命、這即是篇中最着重的以革命爲中心的三角戀愛底開端、這、顯然地是含有偉大底意義、決是那種迎合低級心理的以性爲中心的三角戀愛故事可以互相比擬、在文字方面、作者是要極端的「一般化」與「普遍化」、所以在明白樸質的對話中、嘗有民間歌謠和諺語夾入其間、這也是作者所表現特長的一點、而且這種技術、實可算是僅見、例如這第一段裏阿玫會這樣的說、

算了罷、何三保的事、用不着你來過問、要好是要兩相情願的、「男想女、隔重山、女想男、隔重單、」明白些、可憐的阿榮哥、

在藝術上、這無疑地已有相當的成功、所表現着農家女子的一顆心、眞是盡善盡美、像這種眞情流露的對話、非體驗過多量鄉村風趣的作者不能描寫下來的、

第二段作者的表現力漸漸地强烈起來、這也是全篇佈局上起伏的脊眼、寫何三保組織隊伍的熱忱、預防孫傳芳兵隊的嚴密、在尖利的日光下抖擻起革命應有的眞精神、這都有最生動的刻畫、激起讀者勇敢直前的革命心、奮鬥心、堅毅地躍起和那蹂躪生民的北老兒作一搏戰、由此、可見作者手腕的高超了、次述被戀愛的波浪而激起來革命的阿榮在擊敵聲中的幻想、對於阿玫依依留戀的癡態、妬嫉何三保將他所愛的「一朶玫瑰花」搶奪了去、在怒火高冲的刹那他是想在暗中槍斃何三保、但是突然間他底腦海中又顯現着「只許明槍交戰、不許暗箭傷人」的煌煌信條、那不正確的幻想是終究在伙伴激戰的聲中幻消了、其中還穿插着阿玫慰勞自己隊伍情熱、分担了何三保應做的工作一部份、處處都表露着女性的健美、勇敢的阿玫、當然就是作者所要表現的一個中國典型的女性、這是我們也不能否認、像阿玫這種毅力和精神、作者所寫的全結構是喜劇同悲劇的合流、這第二段便帶着了些悲劇的潛伏、關於此、是短篇小說中最須注意之點、作者是把握着而無毫厘的缺憾、這即是「野玫瑰」在藝術上應該得到的偉大的估價、亦即民族主義文藝的創作技巧達到圓熟的地步的表象、

第三段是寫何三保殺敵的勇奮、阿玫更其是加緊了她底革命工作的原動力、其中最重要的是寫當時何三保和孫傳芳隊伍激戰的情狀、在事前的準備是以擣碎大焦黑的飯鍋、拔出釘鞋上的鐵釘爲戰鬥的彈子那一節最爲有力、赤裸裸地表現出當時諸暨人民對於革命的熱忱、祇求國軍的來到、殘害中華的北老兒是須急迫地將他消滅了的、自己個人及其它種種的犧牲是一點也不顧計、這種偉大的精神、實是中華民族性的發揚、這是我們讀者應該深深地注意的、

三分鐘的時間、釘鞋刺離開了牠們的母體、十五分鐘時間、幾千隻釘鞋刺同樣地和母體分離、

一大籮一大籮的碎鐵、頃刻之間搬運了出去、槍聲一步步的逼緊、一百多個獵人、一步一步向村前退回、村裏的空氣愈顯着急迫、

何三保的號砲突然間開放、不及掩耳的迅雷、震醒了全山的噩夢、他、第一個挾着槍衝向前面去、

槍聲逐漸減少又漸漸平息下去、村外的火勢已經消失了一半、村裏的婦女、這時候、也提了劍竹刀、屠刀、柴刀、獵叉、……一切的武器、在侵曉的曉風中衝了出去、

大舞台 十月廿六日 日戲
韓金奎 陳鴻奎 曹毛包 吳富琴 于蓮仙 高雪樵 白玉崑 金少山 陳嘉璘 林樹森
程艷秋 王少樓 姜妙香 芙蓉草
(全本御碑亭) 草橋關 三鐵公鷄 五花洞

大舞台 十月廿六日 夜戲
曹毛包 程少餘 高雪樵 林樹森 吳富琴 芙蓉草 白玉崑 馬 金少山 姜妙香
王少樓 程艷秋
樊江關 三保(捉放曹) 玉堂春

三星舞台 十月廿六日 日戲
劉虹霓 毛燕秋 金碧蓮 筱茹珍 劉虹霓 王英武 趙旭聲 劉四立 趙如泉 (小蘭)君玉 毛韻珂 金碧蓮 張如庭 王英武 筱茹珍 毛韻珂 趙如泉 趙旭聲 張如庭 金素琴
割髮代首 醉酒 三鐵公鷄 揚州自打擂 (全本御碑亭) 八本狸貓換太子 歐陽春殺馬剛

三星舞台 十月廿六日 夜戲
趙如泉 金碧蓮 毛韻珂 趙如泉 筱珍 金武 張庭 王琴 醉霓 劉秋 毛三 蓋 小燕 虹月 英如 素茹 旭
今夜初次起演 五本 水泊梁山 准六時半登場

天聲舞台 十月廿六日 日戲
王麗珍 馬麗雲 董雲良 楊霏儂 安舒元 趙君玉 呂慧君 鄒劍珮 蓋玉 劉 郝 雪 小 周
新棉 壽臣 艷琴 達子 瑞安
(四)郎探(母) 四公鷄 紡花 (全本割髮代首)

天聲舞台 十月廿六日 夜戲
胡玉樓 謝鈺銘 董志臣 呂慧君 董舒良 郝玉蓋 小廷 劉楊 周霏儂 蔣寶印 趙君 雪玉 安艷
洗浮山 (全本黃鶴樓) 全本新玉堂春

新舞台 林記 十月廿六日 日戲
頭本西遊記 一時登場
林記更新舞台 十月廿六日夜戲一覽 電話北四〇二〇
何玉鳳 張鳳斌 綺羅 香 茁 牡丹 白少泉 王虎辰 王佩華 何鳳英 白質彬 張鳳奎 韓春樓 樊玉樓 筱
二本西遊記 初七時次開演登場

齊天舞台 十月廿六日 日戲價目
余芳濂 小振庭 李蘭英 吳雲懷 (金)艷沈 (佩)琴 (雲)秋 王善甫 陳山 張俊山 賈寶 梅雪芳 蔣麗霞 畢小樓 王元芳
都關 瓦崗寨 機房訓子 (頭二三本鐵公鷄)

齊天舞台 十月廿六日 夜戲
王艷秋 梅雪芳 小活猴 蔣麗霞 陳善甫
劉坤榮 賈寶山 金艷芬 李蘭英 畢小樓 蓋天紅
頭本西遊記

先施樂園大京班男女合演
本園特煩全體藝員新排第一驚人神怪機關佈景奧妙無窮破天荒開別開生面之新劇也
今夜初次起演 頭本西遊記

先施樂園中外影戲場 國產武俠影片
大破九龍山 (十月廿六日)
尚武團 俠義名劇 日戲 二本 俠女救國 夜戲 三本 勇孝子
先施樂園 第五書場 華社乾坤新劇 日戲 黑心朋友 夜戲 貴族千金

永安天韻樓大京班十月廿六夜戲
小長勝 馬秀雲 印德山 張慧春 郭坤泉 賓永春 陸子良 于桂芬 譚紅良 張美梅 周美英 張蘭霞 陸子芳 張慧英 譚紅良 郭坤春 周克梅 花碧泉 趙少斌 雲蘭
挑華車 穆柯寨 大溪皇莊

永安天韻樓影戲場
日夜開映中外著名最新佳片
天一公司最新社會名片 美國福司公司名片
續大學皇后 遠走高飛

永安天韻樓新聘諷世話劇笑笑團
許志松 徐古董 王婉貞 李秀雲 江笑樂 鮑樂笑 陸雪蘭 張鶯鶯 王笑天 蔡鳳英
編劇大家王無恐先生新編
日戲 秋水人情 夜戲 誰是誰非 外加滑稽歌舞

新新屋頂花園大京班
大京班 日戲 麒麟寶圖 夜 頭本 二本 天玉
精神團 張治兒 易方朔 (日)傀儡 洋鈕 (夜)跎屈配

新新屋頂花園各項游藝話劇
鐘社話劇 (日戲) 後 二度梅 (夜戲) 本 三救紅 恩相姑娘好

大馬路市政廳舊址 花花世界
門票大洋一角
詳細遊藝及時間請看花花世界報
牡丹廳大京班 富張周王李富 文武京劇 孫馬第
日戲 懷都關打鑾駕 夜演 九更天 販馬記 八美跑車 亮明一 怪仙慕洲瀛霞雲
(玫瑰軒) 化裝蘇灘 心社話劇 (日演)白如意 (夜演)玉 過 英雄難 美人關
(萬花樓) 菊花大會 (百花台) 古裝歌劇 天韻 童子曲雙簧 徐王古書 蓮姑娘 時事蘇灘 申曲歌劇 (芝蘭室) 牛界見有六足世所罕見歡迎參觀本世界陳列

小世界乾坤大劇場日夜戲目
馬良臣 李祥芳 李蔭芳 金雪艷 毛桂芬 王靈珠 王麗雲 單德元 客串陸 劉益芳
七本 征西傳
小世界影戲場戲目
國產名片 珍珠冠
京劇場 新劇場 時間

小世界女子新劇社日夜戲目
(日戲) 女伶俠 (夜戲) 玉蜻蜓 下本

神仙世界女子京劇日戲目
全體合演 (全部) 紅鬃烈馬 彩樓拋球 團圓登殿

神仙世界愛華男女新劇社日夜戲目
(日演) 後本 玉堂春 (夜演) 前本 珍珠塔

神仙世界
和合堂 馬龍 尹功雲 尹財金 謝碧林 張巧雲 錢小春 過河桂 新心社 孫艷秋 胡可風 吳天虹 趙長兒 唐吾僧 松哥堂 陶阿林 王阿雲 張淡審

新世界 仍售門票小洋二角

請看絕無僅有之天下第一特產
(奉)(化) 五足天蟾
今日起陳列本世界公開展覽
新世界中山樓 和平社白話新劇
倪金鶯 徐紉秋 胡君安 張嘯天 張四維 王呆公 蔣呆兒
(日戲)眞的愛 (夜戲)時髦女子

新世界 特煩續編唐朝歷史神怪機關新戲
五本西遊記
機關出色 佈景新穎 准於今夜初次開演

影戲 日夜開映 德國烏發公司出品偉大奇片
最後之笑 大明星愛姆占寧氏主演

新世界大劇場今日日戲
蔣寶奎 王俊宸 孫雪芳 (小蓋)良 孫玉廷 小綺貴 小華醉 桂雪艷 元 柱 小桂元
子 孝 賢 妃 酒 玉鐲

注意國產影片之偉大長部影片
乾隆游江南 六集已映 不日公映
全部施公案 二集將映 不久公映
天一影片公司出品

東方書場 東方飯店內 日一點三開 夜七點三開
日場 黃兆麟 朱伯雄 周亦 沈小亮 薛伯安 李伯康
夜場 金耀雲 汪雲峯 張少賡 趙稼秋 王亦泉 王似泉 李伯康 江笑 王能笑
日價洋一角 夜小洋二角 (茶資在內)

大世界 門票小洋三角 各場不另取資

乾坤大劇場京劇
日戲 打鳥龍杠 六打花月州 冀空城計 虹霓關 四門 龍虎門 天齊廟 梅龍鎮 雙沙河 塔子溝 落馬湖 大劈棺 追韓信
夜戲

共和樓新樂府崑劇
日戲 掃花 三醉 訓子 唐明皇 翠屏山
夜戲 渡江 彈詞 訪友 借靴 火山 金雀記

共和廳 南方歌劇 日戲 雙珠鳳 夜戲 王清明
羣芳會唱
女子蘇灘
新二層 尚樂社新劇 日戲 琵琶記 夜戲 情變 接電
魔術
共和台 愛美社新劇 日戲 眞情愛 夜戲 黑衣盜

共和閣 紹興文戲 (日戲)雙龍劍 (夜戲)紫金鞭
零頭戲
女子戲法
奇巧戲
共和樓 滑稽劇 日 拖油瓶 夜 滑稽魂
小二層 化裝蘇灘
平津雜耍
新三層 上海新戲 日戲 斬六段 夜戲 離婚怨 陶情新戲 日戲 白蛇傳 夜戲 雙珠鳳
新四層 環球新戲 日戲 鴛鴦禧 夜戲 梁祝哀史 童子團藝術 獨脚戲
影戲 火車緣

廣舞台聘請廣東寰球樂男女班十月念六日夜戲
△日戲△ 新編配景奇情俠劇 濟公活佛 上錯樓 陳少麟 衛少芳主演
△夜戲△ 煩演著名雙齣猛劇 御碑亭 陳少麟 衛少芳 傑作 胭脂色艷 衛少芳 首本 陳少麟 本
日夜同價 特等大洋八角 頭等大洋六角 二等小洋三角

驗如神之治咳 奇效散
保王堂咳嗽奇效散、係本堂祖傳秘方、治一切咳嗽、無論久咳新咳、均有特效
先施永安新新各大公司西藥部代售
每盒一元 二盒售一元六角
四川湯弄益壽堂啓

由上面所描寫的情景看來，顯然可以知道當時讀者民革命情緒的熱烈，在此情勢下，有何三保的指揮得力，阿玫多方面的臂助，及阿榮和許多伙伴的奮命作戰，孫傳芳部下的殘餘軍隊殷世貴，終於被何三保的主力軍擊潰了，不過被戀愛的波浪而激動起來發奮革命的阿榮，是在這「最後的惡鬥」中犧牲了值得紀念的生命，這時，作者表現阿玫的心理更為生動靈活，同時寫阿榮最後有意義的呻吟也現出「光榮的死」底偉大，當青天白日的旗旗在山上扶搖直上之際，高呼勝利的聲中，阿榮的兩目是漸漸地垂閉着了，這是悲劇的結終，

全篇中的概略，我們在此可以深知無遺了，此種題材，是發揚中華民族性的期間應該採取它作創作的內容，因為這些作者所表現於野玫瑰中的事件，都是充滿了豐富的民族的意識，尤其是帶着濃厚的地方色彩，這也是「野玫瑰」所具的特點之一，而且，他所表現的三角戀愛以及女主角阿玫的對象，像「野玫瑰」這種題材，是有偉大的意義，決不是流行於讀書界的一般性愛創作可比，描寫農民革命的奮興熱烈，更其精緻可喜，在藝術上，作者無疑地已取得成功，不過，這還是民族主義文藝的創作起始呢，

民衆

李翼之作　思賢

近來，很有些人對於民族主義文藝加着一種曲解和誣衊，他們的處心，我們不用說，然而從着實際上，我們却可知道他們對於民族主義文藝的理論，是根本沒有認識，也不願認識，他們只是從着自己的迷惘裏，根據着積存在他們腦髓裏的歷來錯誤腐朽的觀念，排成一種形式，就算是已經捉到了民族主義文藝的理論，於是便扭着不放，自鳴得意和勝利，如最近（十月八日）「覺悟」正平君的「民族主義文藝應該避免的幾種態度」一文，便是一個顯明的例子，

本來，像這樣來曲解和誣衊，在某種意義上，是他們的慣技，只反映了他們的盲目和無知，然而，為了大多數讀者不受這種欺騙起見，對於這一種克服是有必要，這種克服可分兩方面，第一是理論的，其次是作品的，在這裏，便是想從作品方面來給這種曲解誣衊者一種答覆，而使大多數讀者更能有深一步的認識，

民族主義文藝作品，現在自然還是很少，但從「前鋒周報」中我們已看到了「白馬山」、「異國的青年」、「到武漢」等幾篇，在這幾篇中，牠有的是怎樣的內容，讀過的當然能夠知道，現在，再從最近第十六期中的「民衆」來分析，我想，如果有柔實秋先生精明的「看貨色」態度的，當不至再是狂吠罷，

「民衆」，這是一個短篇小說，在這裏所描寫的是「兵災匪患途中的民衆」，兵災匪患，在中國近年來是沒有一個時候沒有，也沒有一個地方沒有，而中國的民衆，就在這樣兵災匪患中掙扎，我們知道，中國民族在今日，一方是受列強帝國主義的壓迫，一面却是殘餘的封建勢力緊緊包圍着，在這樣的情形之下，農村經濟，漸漸破產，農民問題，便成了革命過程中一個重要現象，現在，各地的農民，紛紛向着都市工廠跑，留着在農村的失業，飢餓……流為匪盜，而在湘鄂贛一帶，近年以來，共黨煽亂，農民在一種脅迫殘殺之下，於是更相率為匪，長沙幾次的失陷，造成了空前的浩刧，在全國，該地實已成了兵災匪患的典型，作者在這裏所取的背景，便是今日水深火熱的江西，是全國兵災匪患的典型底一角，一幕縣城失陷的事，像這樣的事普遍在全江西，也就是近來各地常見的事，這樣，作者是抓住了時代的尖端，而又儘量地描寫了農民的痛苦，曝露了該地直接促使農民勾結土匪的靖衛隊的罪惡，而作者正是從這樣的地方逃出來的一個，他身經了一切的痛苦，因此，寫來處處流露着實感，

這裏，我覺得可惜那個自以為「覺悟」了的正平君沒有看見，坐在暗房裏還在說什麼民族主義文藝「既不敢描寫工農的痛苦，更不願宣泄一部分社會罪惡者的陰謀和劣迹……」這樣掩耳盜鈴的話，眞有些不覺不悟，

然而，作者並不以這樣深刻的描寫和宣泄為止境，接着他又顯示了一個問題，

「現在，一般人差不多都以上海為唯一的出路，上海簡直可以說是中國資財的集中地了，只看內地的民衆，窮人大半跟土匪去，小有產者以上的有誰不捲點細軟，以上海為安樂窩呢，」

是的，上海已成了中國資財的集中地，內地的兵災匪患一天天劇烈，上海的人口是在一天天增加，市面也覺得繁華起來，這是一個顯見的事實，

「外國銀行又存大批的資本待擴充營業，總無非是幫外人的忙罷了，」中國的資財，並不集中在中國人的手裏，中國的內亂，正是作成了帝國主義經濟侵略的目的，而中國的內亂，直接間接都是帝國主義所造成，這些，也都是顯見的事實，

於是，作者這樣的喊了，「上海是正確的路嗎，上海是民衆的出路嗎，」眼見一個大苦難的時期要到臨了，」

作者處處是從經濟着眼，說明了民族今日是在走向那滅亡的途徑，而堅決地反對這種以死路為出路，並且昭示了民族應走的方向，

像這樣，能說是「不能洞燭社會的病態，民生的疾苦的文藝」嗎，曲解誣衊者的心勞日拙，在這樣的分析介紹之下，當能是判定了罷，

現在，我們再說從另一方面看，作者在這裏還寫下了他到上海半年來的生活「在這生活的描寫中，對於妻的一種心理的分析，是很成功的，雖然這種心理似乎是感傷一點，但對於中國女子的一種美德和特性，在這裏是被活畫出了，

妻從內地到上海來，分擔了我一半勞苦，她雖然是沒有負起過這麼重的擔子，要做再麼多的事，但彷彿這是不可避免的，其中似乎含有什麼更重大的意義，於是她不悲哀，也不怨恨，只靜悄悄的處理，

有時，我寫稿子，她望望我，不說什麼，依然低着頭做她的事，然而，在她幽悒而疲勞的眼光中，她的心思，我是很明白的，

像這樣耐勞忍性的習慣通力合作的精神，相互了解的態度，都是中國民族性的偉大的遺留，是極可寶貴的，此外，作者對於妻的懷念，在他內心上劃過的不安，是毫不虛飾地流露着一股眞摯的熱情，讀者眞會使人感動得流淚，

她來到上海是幾個月，幾個月中除了給她每日十小時以上的勞苦，連單衣也不會製一件給她，這何嘗盡了做丈夫的責任，她年青，學識也足夠維持她的生活，然而她現在的生活是與一個極平常的少婦沒有分別了，也許這含苞的蓓蕾不等她展放開來，便歸於萎謝罷，生活長此這樣嚴酷地支配着我們，

「生活長此這樣嚴酷地支配着我們，」這正是現在中國民族的一個慘痛的說明，同時，也昭示了我們怎樣來努力，

全篇的結構，也是很緊湊圓熟的，我們不能不說這是一篇有力的作品，

然而，重要的，却是顯示了民族主義文藝理論的正確，由這些眞憑實據，揭露了曲解誣衊者的伎倆，

◉出版界消息

▲時代青年社出版之時代青年第十二期已出版，要目有谷君之「中國青年的責任」，「德樵之「文人的權威」，「李英樵之「討與詩人」，「王叔英之「我所知道的陳忘道」，「英樵之「王獨清你要拖到哪兒去呀」，「楊家駒之「勗青年們」，本埠各大書店及各學校號房皆有特約銷售，

▲斐倫路三四號上海草野社出版部，最近出版湯增歇著姊姊的發骸後，又接連出版金寬生著「婚前小記」，是書共一百二十六頁，另加彩色插圖五幅，分報紙白道林紙黃道林紙三種，售價亦分三角五角二元三種，是書係金君之處女作，筆調簡潔敍事眞善，特為誌其訂婚紀念，各書店均有寄售，社友直接向社購買，可得七折優待云，

書報介紹稿例

㈠文字以介紹國內國外最新之出版物為限，除文藝著作外，一切政治·經濟·法律·科學·教育……等書報均在介紹之列，惟無聊之書報恕不介紹

㈡圖畫以國內國外新作家最近作品及與文字有關之附圖為限，

㈢關於中國古書之考證或研究等文字，恕不刊登，

㈣圖畫及照片均以與文字有關者為限，

㈤文字每篇至多不得過三千，

㈥稿紙勿寫兩面，

㈦稿勿橫寫，字勿草率，西文可省則省，如不得已須引用原文，亦附於譯文之下，

上海郵務管理局 封發郵件時刻表

寄往處所	舟車名目	日期	封發時刻（平常信件）
海參威俄羅斯經過西比利亞	轉大連暨哈爾濱輪船	念八日	七點一刻
南京　長江各埠　九江漢口等埠　北洋各埠	火車　航空	每日　每日（除星期二）	廿二點　六點卅分
青島大連　威海衛煙台天津　牛莊天津　煙台南洋各埠	長春丸　順天　遼州　新銘	念八日　念八日　念七日　廿七日	七點一刻　十二點　廿二點　廿二點
溫州　福州　廈門香港廣東　汕頭香港廣東　香港廣東	海晏　華安　太原　富陞　公司	念八日　念七日　念八日　念六日　廿八日	念一點　廿二點　廿二點　九點一刻　十點卅分
外洋各埠　小呂宋澳洲及紐絲倫　香港南洋羣島及歐洲過蘇彝士　日本美洲坎拿大及歐洲　日本檀香山美洲及歐洲　德國日本亨堡轉各埠	公司　公司　公司　公司　公司　上海丸	廿八日　廿八日　三十日　十一月六日　念七日	廿一點　十點卅分　廿一點　廿一點　廿一點　七點一刻

各口掛號郵件提前三十分鐘封袋

地址 南京路念三號

電話 中九百六十號

泰興公司

特別歡迎 中華士女

惠臨參觀 最新式樣

是上海最高等之百貨公司 是世界最時髦之百貨商店

女式部

各色呢絨衣料　金銀織花綢緞　各色雪紡絲絨　各色特別法縐　秋季洋毛絨衫　皮絲美術手袋　各色絲絨圍巾　各色印花手巾　各色上等絲襪　各種女式手套　金銀絲絨肩花　呢絨各式女帽

Lane Crawford & Co., Ltd.

Shanghai

中國首創 **保證無痛接生**

本院依德國產科大家無痛術之發明（並非麻醉術）嚴行試驗確能於朦朧中經妥無痛產出故設本院廣為孕婦造福且本院醫師皆有豐富之經驗無論無痛或平產胎前產後皆能保證安全

平產出院接生 不論日夜遠近接生費十元

無痛出院接生 不論日夜遠近接生費四十元

確實貧苦者酌收惟無痛接生須預先掛號

病房 頭二三等女看護日夜週到

院址 法租界辣斐德路四九二號洋房呂班路東首

上海無痛保產醫院啟　章程函索即寄

更新舞臺（林記）

今夜初次開演 新編全部破天荒大偉傑作 婦孺皆知第一部說神怪連台名劇

二本西遊記

准七時登場諸新早臨

今日星期日戲 准演 **頭本西遊記**

一時登場

夜戲價目：正廳；特等一元；優等六角；頭等三角。包廂；特等七角；優等五角；頭等三角。

齊天舞臺

地址愛多亞路西新橋　電話一六五六七

逢禮拜三六日准演日戲

日戲價目：正廳；特等六角；優等四角；頭等二角。包廂；特等四角；優等三角；頭等二角。

齊天舞臺就是藝術革命軍的大本營

西 遊 記

小活猴就是創造西遊記的老斲輪手

猢猻弄棒

猢猻要有棒弄○猢猻有棒弄○便是心有主宰○若到沒棒弄時○便失却主宰了○者箇理解○是三教共通的○在儒家○便說是（存其心○養其性）在釋氏○便說是（珍重尊敬波羅提木叉）在道宗○便說是（致虛極○守靜篤）看他們三派的論調○雖然各別○而大家都期望猢猻有棒弄○是一樣的○列位○你們若是不願意猢猻沒棒弄的說話○那麼不可不來一看吾們的西遊記○

（方濤撰稿）

國民大戲院

乍浦路海甯路中　電話四一六八二號

今天日夜開映　三時　五時一刻　七時一刻　九時一刻

雷門諾伐羅及麥雪琳但合演傑作

美少年

雷門的成績

盧宮秘史・爲國犧牲・賓漢・虎穴劫美・愛之素・渡海雪冤・學生王子・

劇情的一斑

他是位貴族戴上大禮帽穿上燕尾服留上一撮的小鬍子爲了戀愛他的女人太多所以乘了火車上約魚的地方去誰如又愛上了一位女郎弄得他坐立不安裝狗叫剃騎子

日夜一律　正廳小洋二角　樓廳小洋四角　兒童半價

愛普廬影戲院　念週紀念

北四川路海甯路口　電話號碼北三百八十一號

（滬北唯一收價最廉映片最佳之有聲電影院）

【每日下午二時半起至十一時半止連續放映】

亞爾喬生主演有聲歌唱巨片

歌場孝子

"Jass Singer"

觀衆隨時可以入座隨時可以離院爲滬上最利便之影戲院

今日上午十時開映有聲巨片　馬戲江山　樓上　樓下　一律二角

（本院座價）四角六角兒童減半四次可以連看

◆是多情種子的安樂窩◆是青春賦侶的陶情處

新華大戲院

⊙地址⊙法租界霞飛路亞爾倍路中央運動場內◉每日二時半起至七時半

▲開幕第一聲

在這個年頭兒，青年是苦悶到極頂，不論在精神上或環境上，要消去這無名的苦悶的唯一良法是：高尚的娛樂，尤其是時代產物有聲電影，許是最適合的對症藥，所以我們在這最幽靜最清雅的霞飛路，創設這獨一無二的優美有聲電影院，來調劑一切人的苦悶，雖不敢自詡能夠怎樣滿足青年的欲求，至少能給與以相當的滿意是敢自信的，下列是幾個特點；

發音優美　有聲電影最緊要的關鍵是在發音機，本院的機件從前在大華飯店放映時，獲得無上的讚美，現在本院收回自辦，其成績可不言而喻，

交通便利　法租界一，二，四路電車或念二路公共汽車，可直達門口，停車處也很多，

選片精嚴　光線充足

座位寬敞　招待周到

注意開幕日期！

靈驗如神　胃氣散　胃氣仙丹　當面見效

當面見效專治一切胃氣病無論遠年痼疾初起新病如用此胃氣散緊治無不一服奏效購者務請認明盒外藍有經字紅圖章者熊不致悞

●先施公司　永安公司　綸華公司　三馬路申報館廣告處

抱經堂啟

虹口大戲院

乍浦路海甯路　電話北四八一

今天三點五點一刻七點一刻九點一刻開映

搏浪生船長

Mrs. Walalce Reid in "Hell Ship Bronson"

光華大戲院

今天日夜開映三次：日戲三時　五時半　夜戲九時一刻

偉大愛情諷刺社會巨片

大明星約翰吉爾勃主演

男女罪惡

"Man Woman and Sin"

是一部靈肉衝動的大寫真！

是一部異性戀愛的大情史！

寫人生之痛苦，男女之罪慾，貧困時之辛苦，得志時之淫慾，有如江潮怒滿，一瀉千里，又如暮鼓晨鐘，警醒迷人之心蹤，

加譯華文說明　配奏特別音樂

價目　樓下小洋二角　樓上小洋四角　樓上小洋六角　日夜一律

大光明大戲院

偉大的貢獻

不日開映

一九三〇年有聲影片大傑作之一

「紅粉軍人」女主角愛麗娜鮑特曼「貪慾」主角伊益歐士霍聯合主演之心血結晶品

彩鳳隨鴉

Eleanor Boardman & Jean Hersholt in "Mamba"

全部彩色　全部音樂　全部對白

彩鳳是何等美，烏鴉是何等的醜，以彩鳳而被逼得跟隨了烏鴉，伊何能甘心，於是演出一齣熱烈緊張哀艷悲壯的情劇來了，欲知端的，且注意開映日期

黃金大戲院

希奇怪誕　千古鮮聞

變化莫測　銀幕未見

小人國裏的人與畜俱較我們人類短小數倍

神仙國裡的巨魔面目獰獰較我們精壯數倍

較「叢林探險」更驚奇

小人國裏的人物　小人國裏上自國王公主下至臣民畜類較東洋人尤矮小數倍看小人國裏兵馬出征一羣小把戲騎在小馬上好像猴子騎在狗背上煞是奇特

神仙國裏的巨魔　面目獰獰較開路先鋒高壯數倍雙手可以推翻房屋雙腳可以踢倒城頭提人如提小雞吃人不轉眼

▲話說神仙繪聲描影
▲探尋魔怪壯膽雄心
▲巧遇屠夫母牛換豆
▲邂逅聖母點化頑愚
▲驚奇聞荳莖衝碧漢
▲窮究竟孝子攀寶樹
▲說前情備聆仙母訓
▲報宿怨初進小人國
▲矮國宮城輝煌金碧
▲巨魔壘堡慘酷陰森
▲施贈乾餱慈婦救命
▲盜取金雞孝子逃生
▲朝聖母再度探魔窟
▲報父仇二竊催魂箏
▲摧毀殿垣公主被難
▲痛惜掌珠國王云崩
▲搗魔巢小人國用兵
▲跳羅網賢公主逃命
▲斬寶樹魔王受顯戮
▲除巨憨孝子締良緣
富貴烟雲原來春夢
銀光電影變幻靡窮

高入青天的寶樹　一枝豆樹高插青天遠望無際能搭凡人到神仙界裏去

金雞生金蛋　一只黃金的母雞產生無窮精亮的金蛋據說是神仙賜給忠孝的人們的

催魂的魔箏　一座銀箏能說人話吹奏許多魔曲使人入睡據說是神仙用來調劑厭世煩惱人們的哀思的

小人國遇仙記

寓神仙故事於銀幕中勸人改斜歸正激動兒童冒險心與孝親心

比「月宮寶盒」更神奧

開映時刻　三時一刻　七時正　九時半　夜場歌舞表演在先

今日上午十時一刻開映　雷門諾伐羅主演　紅顏恨　座價小洋二角一律

空前盛舉同時表演　蒙特馬歌舞

第三次更換新節目　特別優待價目不增　小洋二角　三角　四角

巴黎大戲院

冷面滑稽大王

是開登生平唯一得意傑作！

今天開映

足當滑稽影片之王而無愧！

最近主演鉅片

裴斯開登笑！

落花流水險！

Buster Keaton in "Spite Marriage"

滑稽絕頂

連日擁擠不堪欲免向隅務希預早購票

請多帶幾幅手帕來揩眼淚｜註：是笑出來的眼淚，不要誤會！

皮肉白嫩的觀衆們要留神｜註：拍痛了你的手掌，恕不負責！

萬分驚險

定座時間自上午十時起至下午十時止

到舞台上去客串——全本外行
在酒館內大爭風——笑話百出
化裝室窘態畢露——煞是好看
船艙內冒火救美——奮不顧身
汽車駛入大海中——人隨車下
船頭單身戰大盜——勇氣百倍
桅頂上倒跌下來——危哉險矣
風帆上大翻筋斗——驚心動魄

開登自己對人說：（我平生主演的影片雖多但要讓這本戲最滿意）

不可不看的種種

劇情　滑稽片好的雖多・但欲求劇情佳美的則甚少・本片不但情節曲折有致・並且還夾着一段香艷的戀愛史・而一切新穎的笑料・都是很入情入理的產生出來・毫無亦強胡鬧的弊病・

表演　本片表演・不但滑稽突梯・令人忍俊不禁・而孤舟一艘・顛簸於驚濤駭浪中・突遇風險火險・盜險相繼而來時・一切表演・殊屬驚心動魄・大有可觀・

其他　本院裝有新式音機・並請音樂專家配奏・除對白而外・舉凡劇中一切聲音・無不曲曲傳出・能使觀衆得恰有聲電影之音樂・而無音語隔膜之苦・請問較之觀有聲滑稽片・好似聾子聽笑話・爲何如・

本片在美國開映時到處受人熱烈歡迎新近由美運華上海從未映過

並不加價

價目　日戲　樓下四角　樓下六角　樓上八角　樓上一元　夜戲　樓下六角　樓下八角　樓上一元　樓上一元半

優待觀衆

時間　日戲三時　五時半　夜戲九時一刻

巴黎大戲院　霞飛路華龍路西　電話三五一二一二號

歧途

全部對白駭心哀艷奇離名片

羅柏亞密——李蘭梨　蒙塔裘勒——倪士柏　合演傑作

"DOUBLE CROSS ROAD"

他初入光明之途。繼入戀愛之途。乃入犯罪之途。終入……之途。個中曲折。觀後方知。

不日映於南京大戲院

天聲舞台

男女合演　今天日夜開演　拿手傑作好戲

天仙化人坤角泰斗能歌能舞新舊兼優文武二簧古裝青衣花衫

雪艷琴

念六日頭演全本割髮代首鄒氏　念六夜准演重頭新劇全部新玉堂春

禮聘名滿平津人人歡迎扮相魁梧嗓音宏亮文武宗正架子花臉

郝壽臣

念六日頭演全本割髮代首曹操　念六夜准演全本黃鶴樓張飛

楊派嫡傳威武莊嚴長靠短打全材武生

周瑞安

念六日准演全本割髮代首典韋　念六夜准演全本黃鶴樓趙雲

朱斌仙　王又荃　雪艷舫　趙綺霞

念六日全本割髮代首　念六夜全部新玉堂春

念六禮拜日戲　紳商再三面煩舉行空前偉大　禮拜日戲週　日戲准十一點鐘開鑼

雪艷琴鄒氏　小達子張繡　郝壽臣曹操　周瑞安典韋

全本割髮代首

劉筱衡　新紡棉花　自拉自唱花樣翻新

蓋廷玉　四本鐵公雞　眞刀眞鎗特別打武

董舒良　楊鼐儂　安舒元　趙君玉　呂慧君　鄒劍珮

三演　四郎探母

王麗珍　馬麗雲　郭玉蘭

三演　花田錯

周月英　取金陵

新愛倫大戲院

院址虹口海寧路中　電話北四五二〇號

（時間）三時　七時起　九時起

（價目）樓上大洋二角　樓下大洋一角　日夜同價　幼童減半

國慶十月壯四號起運映三日　明星公司最近偉大攝製東方人歡迎神怪武俠巨片機關　第五集

火燒紅蓮寺

下期開映　飛行大盜　到處容易　口碑載道　片經檢許

共和大戲院

西門方板橋　電話南市一六六六

日戲下午三時　夜戲七時九時

（今日開映）裝置拍納通機配奏美妙音樂（檢查許可）

臘馬塔文空前傑作哀艷巨片

毀節全忠

加映時事新聞片一大本

（價目）正廳二角　樓廳四角　小孩一律二角

山西大戲院

海甯路北山西路口　電話四五五七六號

時間　下午二點四刻　七點一刻　九點一刻

價目　正廳二角　樓上三角　四角　日夜一律

滑稽大家演這滑稽戲劇　滑稽大王羅克得意傑作　快活仕女看這快活影戲

八弟

小弟弟　眞眞好　貌雖呆　心殊巧　做的事　都胡鬧　動一動　惹人笑　扮村長　簽執照　戲台上　被人吊　篋匣裏　又鎖牢　留女宿　被人曉　兩個追　一個逃　小艇中　順流飄　破舟旁　力擒盜　劇情多　地位小　滑稽事　說勿了　票價廉　機會巧　請來看　包你笑　倘錯過　毋懊惱

東南大戲院

上海唯一座價最廉之高尚電影院

電話一二六六六號　法華民國路新小東門對過

今天日夜開映三場（日）三時　五時半（夜）九時一刻

著名美化肉感哀艷鉅片

世界第一美人亞爾嘉溪谷伐最近成名傑作

玉雪留痕

又名「少婦落魄史」十大本華文說明

兼有「賴婚」與「七重天」之哀感頑艷而劇情之曲折表演之神化佈景之偉大尤遠勝之內有曲線畢露之模特兒紙醉金迷之跳舞會驚心動魄之革命史本片曾經本院公映之鉅片中此片允推第一諸君欲看有眞藝術之鉅片萬萬不可錯過

優待來賓特別廉價（日）兩角四角（夜）三角五角

大光明大戲院

靜安寺路跑馬廳　電話三三三六三七

價目　日場六角　一元　夜場一元　一元半　二元

巨片「翼」主角李佳亞倫與「婚禮進行曲」女主角費蕾女士一搭一擋的冒險寫情有聲大傑作

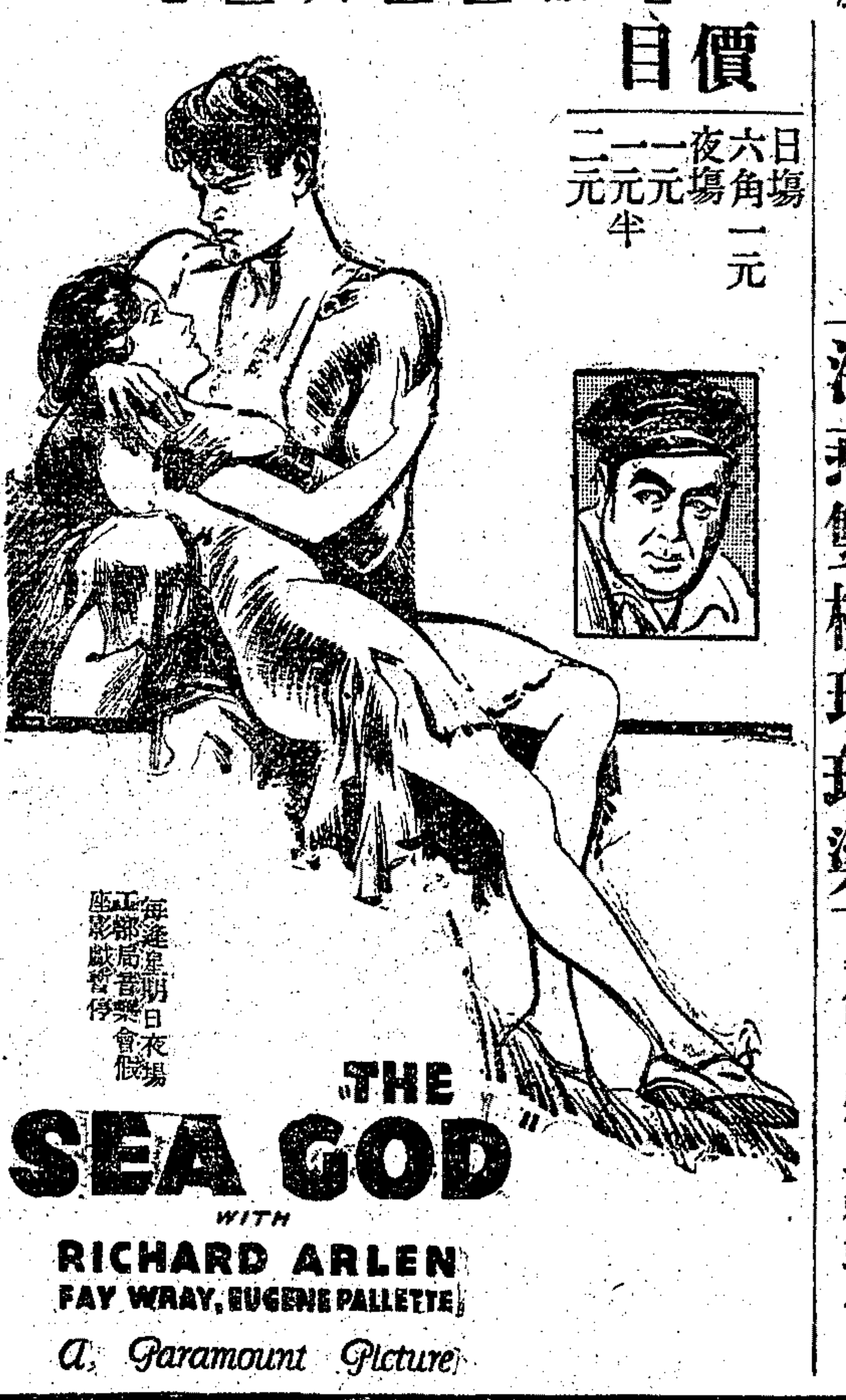

每逢星期日夜場工部局音樂會假座影戲停

海國冥求珍珠島

海神

海燕雙棲玳瑁梁

今日三時　五時半　開映　派拉蒙公司新出品……

莽莽蒼蒼的一片大海・眞是一座絕妙的舞台・搬演出一齣絕妙的活劇來・勇少年與惡霸樹敵・美女子因謀事賣身・海上賽・・孤注一擲・絕島求援船報以珍珠・乘槎長征・探厥海底・冒死追隨・幾隕珠生・野人不解事・錯認海神寶・惡霸太貪婪・鬥圖得珠・最後一場惡得・勇少年奏凱而歸・并快美女子作雙棲海燕・大的人心・沈迷於都市繁華此摩登青年們・應當一觀此片

上海市場

◉商場消息

▲南京路冠正呢帽公司宣稱、本公司自舉行三週紀念大減價以來、所有贈送一萬元希望之獎券、因各界來本公司購帽者之踴躍、現今所存已經無幾、該券準照十一月十五日萬國儲蓄會開標致贈、欲購呢帽者、勿失此良機也云、

▲新世界稱、奉化五足蟾及張飛蟹、現已爲本世界羅致、自昨日起已陳列於二樓公開展覽、聞各界往觀者、頗爲擁擠云、

▲望平街東首餘綸綢緞局宣稱、本局新到法國與毛葛、花樣新顯、現在大減價一月、定價一律從廉、今日星期、凡惠顧者、概贈上等真絲手帕一條、其餘國產綢緞以及新出品各貨、取價均極公道云云、

▲中國青年會西餐部宣稱、本餐部於國慶紀念日製備特別大菜、荷蒙各界士女惠顧、應接不暇、殊爲遺憾、連日復蒙各界惠顧、座無隙地、而試飲華福麥乳精者踪相接、陸續不斷、可知華福麥乳精之名貴也、本餐部特行加售零飲、定價亦廉、並經售各種糖果、無不價廉物美也云、

▲勞合路億鑫里東方美術印刷公司宣稱、望眼欲穿的聞所未聞見所未見之第一期華芳畢要集、美趣艷影圖、今日已經出版、內容豐采、照相清晰、姿勢特別、實爲消遣集中罕有之刊物、每集特價祇售四角、故邇來本外埠前往惠購者紛至沓來、銷路甚見暢旺云、

▲□江□路棋盤街口久大呢絨號宣稱、本號自擴張以來、營業異常發達、近由歐美運到花素嗶嘰新式花呢華達呢暨國產條案駱駝絨等數百箱、茲爲優待本埠顧客起見、特於國歷本月十二日起舉行非常大減價三十天、並足尺加放、以副惠顧盛意、故日來門市頗形擁擠、每日營業達三千餘元云、

▲四馬路中西藥房宣稱、茲以適逢本藥房新屋落成二週紀念之期、舉行大廉價大贈品三十天、凡來購滿貨洋一元者、除折扣優異外、並可摸券一張、多則類推、每券均有贈品、價值自十元至數角不等、購滿二元以上者、除得摸券二張外、仍照例加送大世界游券一紙、此種忠實廉價、重大贈品、可謂不易多遇之良機、幸勿失之交臂云云、

▲大東門外大街協吉和絲號宣稱、本號創設二十餘年、所經售之國產土絲、不獨貨品優良、抑且價值低廉、久爲各界所歡迎、本號經理彭卓人、特親往皖南之涇縣浙江之湖州等處、揀辦各種粗細白絲照本發售、並自製杜打絲線、門市批發、均極克己、如有持儉德儲蓄會之平價劵購買者、並可得優待折扣云、

◉劇場消息

▲武昌大戲院宣稱、本院於今日起、開映滑稽大王卓別麟主演最新三大多片、勝子經、冒牌闊少、醉後春光、並香花絲、本院滑稽浪漫、並人捧腹云、

▲孤星影片公司宣稱、本公司最近攝製之揚子江、係一社會諷刺哀情革命偉大影片、現已攝製過半、不日即可告竣、該劇情節殊爲深雋曲折、係東方著作家全昌根之原著、此次支配之演員、均爲本公司之上選者、如錢似鶯陸麗曬包右松等、均任該片要角、故其表演之深刻、莫不細膩熨貼、恰到好處、成績全美、該劇現正積極趕攝、預備日內即將全部告竣云、

▲黃金大戲院宣稱、小人國一片、係取材於神仙故事、其奇特怪誕最能激盪兒童弱小的心靈、鼓動其冒險活動心與孝親心、片中穿插有神仙妖魔寶物幻術、尤足以誘動兒童好奇興趣、本院今日起開映此片、並加蒙特馬歇舞新節目云、

汪裕泰茶號

出品 玫瑰紅茶 代代花茶 第一二三四五六

茶質優美 製法超羣 家常日用 最爲相宜

此種包裝茶葉分紅綠兩種每包淨重四兩售小洋一角批發格外克己

發批所 上海 法租界老北門外大街 英租界石路正豐街口 英租界四馬路望平街口 英大馬路西跑馬廳對面 法租界巨籟達路口 英租界浙江路先施公司北首

天后宮橋南堍 大華煤球有限公司

老牌煤球

五週紀念 廉價！ 星期三期

開辦五載 初次減價 良好機會 幸勿錯過

贈品辦法 購買煤球四擔贈奉大號紀念手巾一條 或換 煤球價目每擔一元 半擔五角五分

減價辦法 不取贈品者每擔減除一角五分 照減售每擔一元四角 每噸二十三元

電話一八八四三 本埠免費送到

城南通俗影戲院

南市 電話八百廿號 大東門小南門北

今日開映 暨南影片公司出品 武俠巨片 曹元愷導演 黃金魔

(日戲)二點半起 (夜戲)七點 九點 (價目)日二角四角 夜五角 幼童減半 片已證許

四馬路五八號 百代新出鋼鑽針唱片 十月份發行

李吉瑞 白玉崑 陳善甫 馮肇樑 合唱　徐碧雲 小奎官 朱榮奎 合唱　筱香紅 筱月紅 合唱　蓉麗娟 小寶芬 合唱　筱月紅 筱菊紅 合唱　小奎官 戲迷傳頭二段　包正富 筱玉英 揚州調合唱　黑牡丹 謝少堂 合唱

電話二八一六二號

▶尚有名詞載目錄單不及細載◀

百星大戲院

老靶子路福生路口 電話四一二五二號

今天日夜開映 三時 五時半 (夜) 九時一刻

(翻天覆地主角)麥蘭格林 (睡鞋之秘密主角)露意絲瑪倫 合演傑作

情海俠盜

社會不良的結果造成盜賊的橫行一個有爲的青年因爲和店主用武送入了感化院交上了歹友籌劃越獄的計較以生活的關係就和盜竊爲伍害那老偵探費盡心血經幾纏戰鬥擒住他們於青年的行動爲舉很切有的實地的勸導咧

座價低廉 二角 四角 六角 兒童減半

天聲舞台

今夜開演拿手傑作好戲

特煩艷琴女士重排正本好頭戲 雪艷琴飾蘇三 趙君玉飾公子

准八點鐘登場

全部新玉堂春

此戲哀艷頑麗唱做並重爲艷琴最重頭的得意名劇須演五句鐘餘

念七禮拜一夜 開演兩大本偉大新劇

小達子岳飛 劉筱衡岳夫人 郝孝臣張保 趙君玉王氏 蓋玉廷關鈴 楊鼐儂王民 蔣寶印王橫 李鑫培周畏三

雪艷琴虞姬 周瑞安霸王 安舒元韓信

全部風波亭 霸王別姬

兩大名劇一夜唱 務請各界早光臨

郝壽臣藝員新編空前滑稽喜劇

桃花村

魯智深扮新娘 花和尚鬧洞房

本戲係淨角空前絕後第一名貴科諢喜戲。響滿華北。尚未在滬上演過。滑稽處。令人解頤。悲憤處。令人慨世。觀之可以眉飛色舞。可以喜笑顏開。尤以魯智深扮新娘。及遇盜草莽。裝佛騙酒。醉鬧洞房。各情節。尤足令人喧噱。含無限警世意味。茲本園特挽懇郝藝員從速露演。幸各界注意。因此戲在平津一帶每演必坐無隙地也。

西藏路六十一號 新世界南部

電話六三三二一二號

今天開映四次 時間下午三時•五時一刻•七時一刻及九時一刻

以最低廉的座價 看名貴的有聲電影

全部對白有聲音樂偵探名片

路室罪惡史

注意 本院爲使觀客易於明白此片起見特將此片對白譯爲華文隨票奉送一張

價目一律小洋二角孩童全票

北京大戲院

北京路貴州路口 電話一七四一〇

今天日夜開映 日戲三時 五時半 夜戲九時一刻

瓊克勞馥傑作

洛特拉洛克•小范朋克•愛妮泰潘琪•約瑟芬鄧•合演

時髦的蜜月

有聲音樂

熱情奔放時尚，知有道德否？戀愛與廉恥究孰重而孰輕？現代青年眞能玩弄愛情否？

[illegible]

價目 日戲 正廳小洋四角 樓廳小洋六角 花樓小洋九角
夜戲 正廳小洋六角 樓廳小洋八角 花樓大洋一元

天聲舞台

禮聘優等藝員今天日夜開演拿手好戲 男女合演

小達子 劉筱衡

念六日全本割髮代首 張飛代 念六夜黃鶴樓　念六日新紡棉花 小生串 念六夜黃鶴樓 周瑜

安舒元 趙君玉

念六日四郎探母 念六夜全本新玉堂春　念六日四郎探母 念六夜全本新玉堂春

蓋玉廷 楊鼐儂

念六日四本鐵公雞 念六夜黃鶴樓 周瑜　念六日四郎探母 念六夜黃鶴樓 劉備

董舒良 呂壽君

念六日四郎探母 念六夜黃鶴樓 劉備　念六日四郎探母 念六夜 佳期

蓬萊大戲院

小西門蓬萊市場之東部 二三四路電車直達門首

座價（本院） 二角 四角 六角 日夜一律 幼童減半

今日下午三時五時半晚九時三次開映

寰球公司出品 滑稽名貴巨片

到處笑聲不絕之滑稽偉大名片

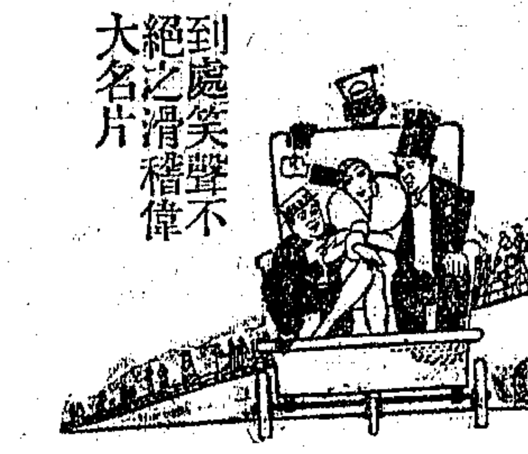

兩親家遊大西城

Cohens and Kellys
"Atlantic City"

笑話百出開電影笑片未有之新紀錄

（檢查許可特准公映）

榮記大舞台

日戲價目：花樓 月樓 優等 一元六角 特別雅座 官廳 一元二角 特廂 特廳 八角 頭廳 五角 二廳 四角 三樓 二角

全球歡迎青衣花衫泰斗

新艷秋

今日日戲 全本御碑亭 金榜樂大團圓 今夜夜戲 玉堂春 三堂會審

特煩程君重排唯一奇情好戲 全本玉獅墜 明夜准演

平津著名初次來申正宗余派鬚生

王少樓

今日日戲 全本御碑亭 金榜樂大團圓 今夜夜戲 捉放曹 准代落店

平津著名文雅風雅小生

姜妙香

今日日戲 御碑亭 今夜夜戲 玉堂春

平津唯一優等青衣花衫

芙蓉草

今日日戲 御碑亭 今夜夜戲 樊江關

唯一老旦 **文亮臣** 今日日戲 御碑亭 今夜夜戲 樊江關

優等小丑 **曹二庚** 今日日戲 御碑亭 今夜夜戲 玉堂春

青衣花衫 **吳富琴** 今日日戲 五花洞 今夜夜戲 樊江關

唱做老生 **李洪春** 今日日戲 御碑亭 今夜夜戲 玉堂春

著名小丑 **賈多財** 今日日戲 御碑亭 今夜夜戲 玉堂春

（夜戲價目）花樓 月樓 二元 優等官廳 二元 特別雅座 一元六角 特廂 一元 特別官廳 一元六角 特別正廳 一元 頭廳 八角 二廳 六角 三樓 四角

特定新章 革除舊例

本舞臺現特重訂新章。乾菓每盃祇取小洋二角。水菓每盃祇取小洋三角。規定案目茶房。悉照定章收取。不得額外多索。並須聽客自便。又不得强行摳賣。如有不照定章。對於顧客纏擾。請即報告賬房。即將違章者懲罰或斥革不誤。

規定時刻以便顧客

本舞台規定每夜演劇時刻至十二時爲止。俾顧客得以安然早歸。明晨早起。不致有誤辦公時間。每夜提早開鑼。務希各界公鑒。早降是幸。

胃氣仙丹 咳嗽仙丹 胃氣咳嗽 靈驗如神 當面見效

五本水泊梁山

請看三星舞台

新戲今夜首演 初次起演 六點半鐘 一准登場

趙如泉 趙旭聲 毛韻珂 金碧蓮 筱茹珍 王英武 張如庭 金素琴 劉虹霓 毛燕秋

蓋小三 醉月娟 賈璧雲 景韻琴 小趙君玉 小孟七 趙東昇 劉四立 孟鴻茂 路凌雲

國曆十二月二十六日星期日戲特煩全體藝員拿手好戲（准演 雙齣）準十一點開鑼

劉虹霓 毛燕秋 筱茹珍 金碧蓮 金素琴 醉月娟 景韻琴 劉虹霓 王英武 趙旭聲 劉四立 孟鴻茂

趙如泉 小趙君玉 毛韻珂 金碧蓮 張如庭 王英武 毛燕秋 筱茹珍 毛韻珂 趙如泉 趙旭聲 張如庭 金素琴 小趙君玉

路凌雲 醉月娟 小孟七 趙東昇 孟鴻茂

割髮代首

三演 **貴妃醉酒**

三本 **鐵公鷄** 跳六只台

（平生傑作）**鮑自安** 揚州打擂台

全本 **御碑亭**

雙演 **金錢豹**

八本 **狸貓換太子**

歐陽春殺馬剛

日戲價目注意：優等官廳大洋六角 特別正廳大洋四角 頭等正廳大洋三角 優等花樓大洋五角 特別包廂大洋四角 頭等包廂大洋三角 三層樓一律大洋二角

夜戲價目注意：優等官廳大洋八角 特別正廳大洋六角 頭等正廳大洋四角 優等花樓大洋七角 特別包廂大洋五角 頭等包廂大洋四角 三層樓一律小洋三角

第二十四號　中華民國十九年十月二十六日　隨報奉贈

申報圖畫週刊

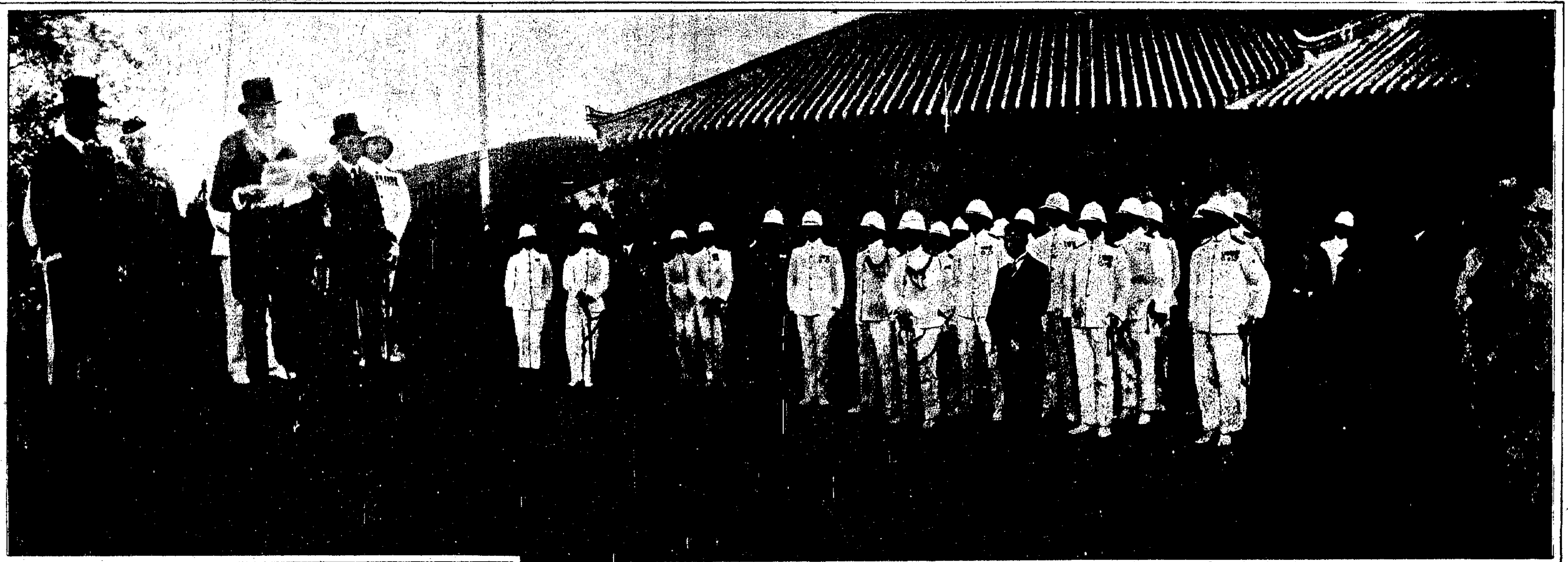

(1)威海衛于十月一日上午十時半微雨中在管理署行交接禮時英國駐威大臣莊士敦爵士宣讀中英議定威海衛專約及劉公島協定(紹)

威海衛收回紀念

威海爲山東半島北端之一海灣距文登縣城約百里三面負山前臨黃海劉公島横其前分爲東西二口明洪武間因戰城防倭寇故名曰威海衛清光緒間創辦海軍爲軍港該地水深浪靜冬不結冰又復南瞰膠州北援煙台與旅順爲犄角扼渤海之咽喉蓋北方一重鎮也

甲午之役威海衛爲日軍佔領至賠款償清後始退出一八九八年三月廿五日英藉口俄以旅順爲軍港請租威海衛以制之清廷不得已于七月一日與訂中英威海衛租借專條以念五年爲期然英人于該地無甚建設乃早在五月廿四日起日俄之役旅順爲日本掠去英應于一九〇五年將威海衛交還徒以清廷孱頑未曾據理力爭一九一九年我國曾提出巴黎和會與日本魯中經擱淺無結果一九二一年再提出華盛頓會議與魯案已于會外解決故英人始允如約辦理一九二二年四月北京政府派梁如浩爲接收威海衛督辦因應付失宜辭職由顧維鈞繼續交涉于是年十月議文草案經兩方會議通過迨國民政府成立去年六月由王正廷與英使藍浦森革約修正而至今年二月十三日始行議定專約二十條附件二件規定交還威海衛地域主權等項協定六條附件一件規定租借劉公島內房屋及便利事本月一日中英雙方在南京互換批准書同時由王家楨徐祖善接收威海衛於是爭持多年之外交懸案至此遂告一結束(請參看六月廿九日第七號本刊)

(2)威海衛接收後改懸中國國旗左方舉手向國旗行敬禮者爲前英國稅務司阿齊爾氏現改任駐威領事英旗之懸于此者凡三十有二年(汪松年)

(3)中英于威海衛交接後雙方舉杯互致祝意自右而左爲王家楨氏莊士敦氏徐祖善氏鄺光林氏及朱世全氏(汪松年)

(5)威海衛碼頭上所紮之松柏牌樓中外人士及軍隊齊集于下以待接收專員之駕臨(紹)

(4)英國于威海衛交還後即於十月二日在當地設立領事館此爲行開幕禮時中外官紳前往道賀之情形(紹)

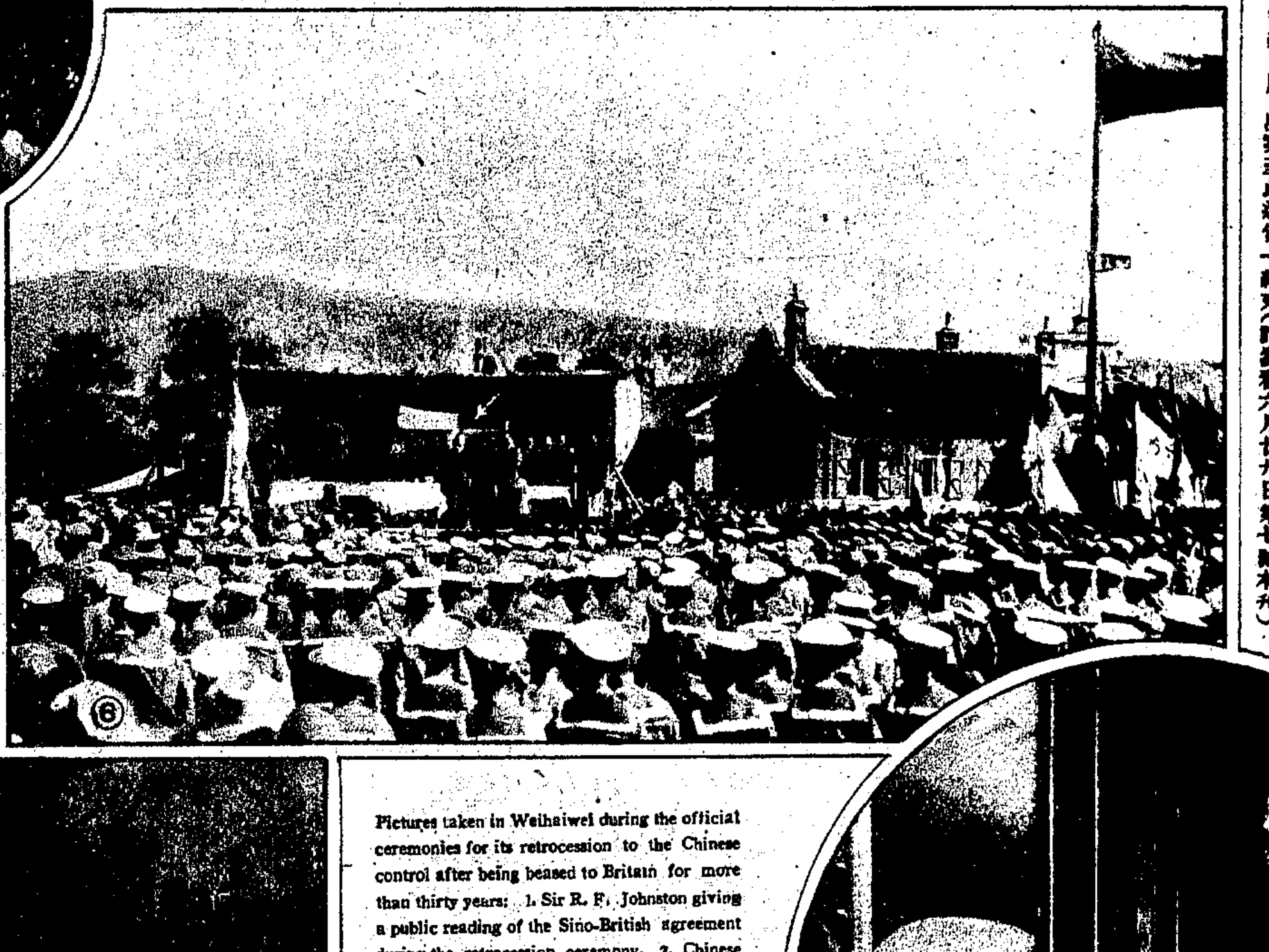

(6)威海衛各界於十月十日在東操場開民衆國慶紀念大會時管理威海衛專員徐祖善氏在台上演說(紹)

(7)國際聯盟行政會於九月第一星期舉行中坐爲主席南美代表石美太氏其左爲發起歐洲聯邦之法外長白里安氏此次我國曾要求非常任委員席但于四十七國中僅得廿七票不足三分二之法定數落選(公模)

Pictures taken in Weihaiwei during the official ceremonies for its retrocession to the Chinese control after being beased to Britain for more than thirty years: 1. Sir R. F. Johnston giving a public reading of the Sino-British agreement during the retrocession ceremony. 2. Chinese flag was hoisted for the first time in thirty-two years. Saluting the flag is Mr. A. Archer, new British consul to Weihaiwei. 3. An exchange of mutual wishes after rendition ceremony. 4. British Consulate was formally opened on October 3 with a fitting ceremony. 5. Troops and civilians awaiting the arrival of officials of both countries before the ceremony. 6. A mass meeting was held in Weihaiwei on October Tenth celebrating the Republican Anniversary and the Rendition. 7. The Executive Council meeting of the League of Nations. 8. Japanese official despatched by the Japanese government to investigate the conditions in China.

(8)日本政府以我國政局變化特派外務次官永井柳太郎氏來滬青平津一帶實地考察此爲由東京首途時與送行之我國駐日公使汪榮寶氏談話之情形

文藝復興後之歐洲代表作

(1)人物 義大利畫家鐵香氏作

(2)婦人肖像 西班牙大畫家谷亞氏作

(3)呂夫人肖像 荷蘭十七世紀大畫家呂彭司作

(6)室內 法國浪漫主義畫家特拉克華氏作

(7)吹簫 法國印象派瓦子馬向氏作

(5)愛神 荷蘭畫家林勃朗氏作

(4)肖像 荷蘭畫家哈爾夫氏作

A collection of western arts representing the various stages: 1. "Jupiter et Antiope" by Le Titien. 2. "Portrait de Femme" by Gova. 3. Madame Rubens by Rubens. 4. "La Bohemienne" by Hals. 5. "Venus et l'Amour" by Rembrandt. 6. "Intorllur" by Delacroix. 7. "Sauftre" by Manet. 8. "La Source" by Courbet. 9. "Crispin et Tcapin" by Daumier. 10. "Sur la Table" by Cazene.

(8)泉 法國寫實主義代表畫家柯爾氏作

(9)劇的描寫 法國民衆畫家杜米愛氏作

(10)桌上 法國近代新派畫家塞尚氏作

予于十七年秋去國赴歐經兩載之歲月足跡遍歷十餘國此可稍償夙願者也夫吾人提倡藝術對己則在努力修養對人則在增高鑒賞國人治西洋美術往往徒托空言不究實學殊可太息而一般青年作家未明歐洲繪畫之過程輒以某派某家社造名目張耀一時且嘗以廣淺之(折衷派)屬入國畫其結果不惟治西畫失其目標即國畫之改進亦混淆聽聞而已余在留歐期中有感於此專事研究并以客觀的技術臨摹古代名作自文藝復興以至今日將各時代代表傑作選其最要者四十餘頓(今所發表者即其中一部分)蓋摸寫之作在西洋繪畫上乃客觀工作本不足稱道但對于西洋繪畫無淵源之中國或不無貢獻也予歸國以後覺吾國有設立美術館之必要歐洲各國雖在小城必有美術館若干所環顧國內除北平瀋陽之古物博物館外即論新都尚付缺如外人醒我土地跑踏美術所在吾人愧無以應惟茲事體大非一二人力所能辦近日與關內名彥轄研究美術同人勝商結果擬先以最低限度組織中西繪畫陳列館以古今圖畫為主體摸寫歐西繪畫及現代西畫為參考品次第增加其他古物衆擎易舉集腋成裘希望國內外藝術家及關心文化諸君起而援助不勝大願汪亞塵謹述

申報新聞攝影社

專門供給各種新聞美術及名人照片

報紙雜誌及其他圖畫刊物凡需要此項材料者請惠函本社或移玉面洽

社址上海漢口路廿四號

(1)陸翠英女士曾以改良國劇女起辦及三黨會審出演於上海東方劇場現已往蘇州獻技 (卡爾登)

(2)花旗銀行各地行員於十月十一至十七日舉行第一年照相展覽會此為得第一獎之灑美迪氏所攝(赴菜場)

(3)日本東京帝國劇場近曾演一新劇名日(中國三角戀愛)由留美電影明星早川雪洲氏飾王素水谷八重子女士飾其妻其事實為一秘密結社之暗殺案云

(4)天蟾舞台為滬上海鄴台所改組於十月十日開演新聯藝員多人善演古裝花且之鄴劇佩女士亦為其中之一 (卡爾登)

1. Miss Ming Tsui-ying, a Chinese drama reformer. 2. On the Way to Market" by Mr. A. H, Remedios of the City Bank of New York. 3. A Chinese play entitled "Triangular Love" given by Japanese in Imperial Theatre, Tokyo. 4. Miss Chow Chien-pei of Tien Sheng Theatre Shanghai.

(1)張學良氏於十月九日就任海陸空軍副司令職時國民政府代表張羣氏正授以印信其後爲代表中央執行委員會致訓詞之吳鐵城氏（東北社）

(2)北寧路局爲發展東北聯運及便利長途旅客計得瀋海吉海兩路同意於十月十日起將北寧路之三四次快車改爲平吉直達通車此爲第一次通車由北平出發之情形（超沂）

(3)故行政院長譚延闓氏之靈櫬遵照國葬典禮於十月十七日由共成賢街私宅移往第一公園之情形

唐拾義
防癆
久咳丸

正記
打汽爐
即雷狄司火油打汽爐
質地堅　售價康
燃料省　手續便
上海泗涇路廿一號
家庭必需之恩物也
正記洋行

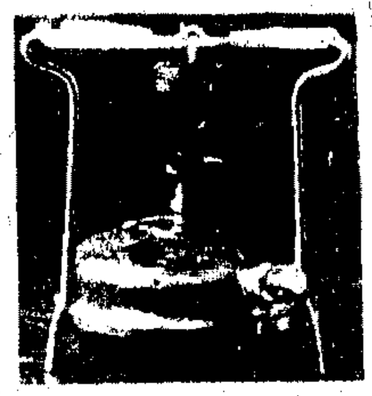

(4)故譚院長移靈時前往執紼之中央執監委員及各院部長前行第二人着軍服者爲蔣介石氏（光華）

(5)第二十一路總指揮兼武漢警備司令夏斗寅氏（中）於十月八日由許昌凱旋抵漢口大智門車站與歡迎者談話之情形（朱晦生）

(6)左角爲何氏同抵總指揮部留影

(7)第三軍團總指揮兼湖北省政府主席何成濬氏於十月十一日乘飛機由前線凱旋返漢各機關在王家墩飛機場歡迎之情形（朱）

(9)廣州於十月十日在東較場舉行盛大之閱兵式圖中前行舉手爲禮者爲第八路總指揮陳濟棠氏其右爲教育廳長金曾澄氏（伍千里）

(8)海軍上將杜錫珪氏奉國府命赴歐美考察海軍現已事畢於十月十八日乘輪返國在上海匯山碼頭登岸情形（L）

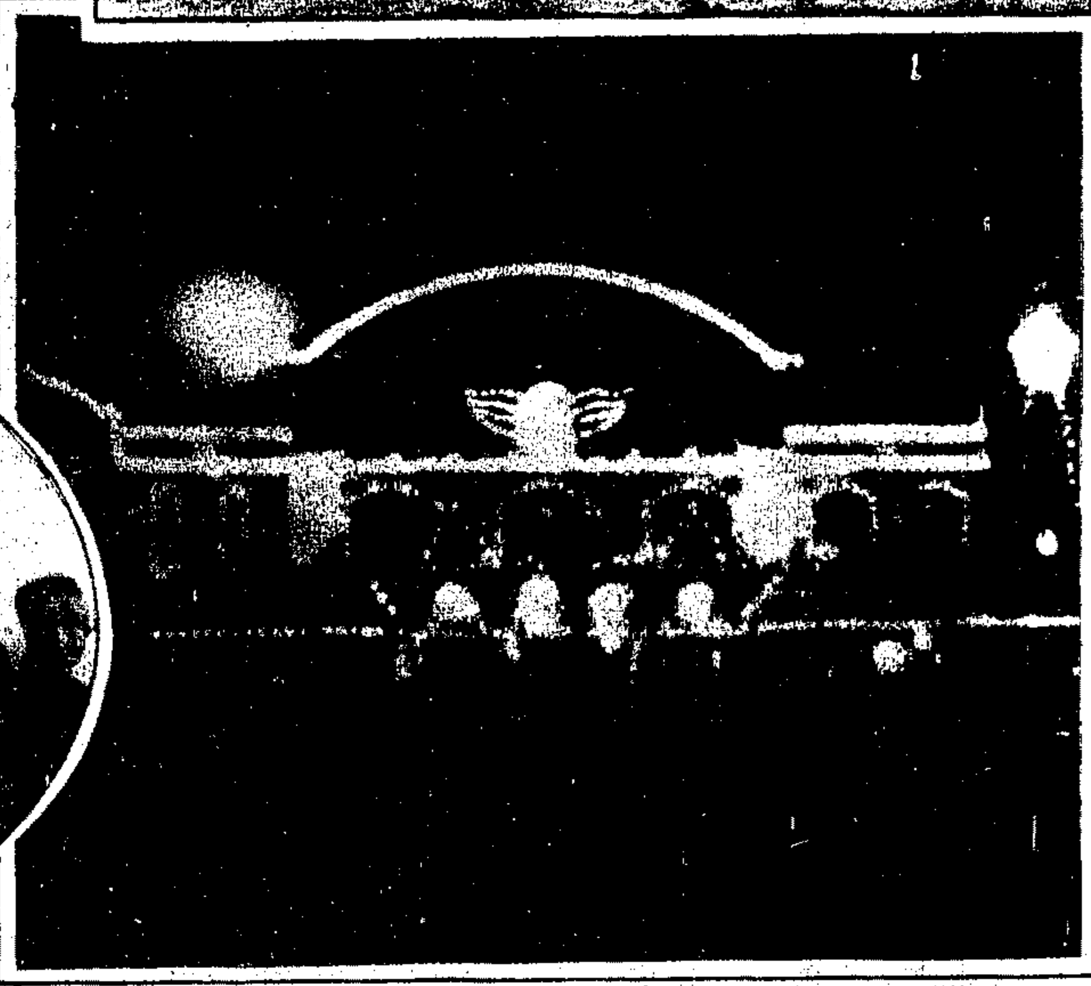

(10)北平東車站因國慶紀念値又適平吉通車典禮所搭之電燈牌樓夜景（徐伯純）

(11)復旦大學於十月十七日舉行二十五週紀念典禮此圖自左而右爲校長李登輝博士創辦人馬湘伯氏贈給名譽博士學位之于右任錢新之邵力子三氏（L）

1. Gen. Chang Hsueh-liang was inaugurated as the Vice-Commander-in-chief of Land, Sea and Air Forces on October 9 in Mukden. 2. Through passener service between Peiping and Kirin was first started on October 10 from the East Station, Peiping. 3. The removal of Mr. Tan Yen-kai's remain from his private residence to the First Public Park awaiting state burial. 4. Government officials accompanying the late Mr. Tan's coffin to the First Public Park. 5. Gen. Hsia Tou-yin, Wuhan District Garrison Commander, at his return to Hankow from the Hsuchang front. 6. & 7. Gen. Ho Chen-chun, Chairman of Hupeh Provincial Government and concurrently commander of the Third Army Group, returning to Hankow by airplane. 8. Admiral Tu Si-kuei returned to Shanghai on October 18 after a long trip to America, Europe and Japan studying world naval situation. 9. Gen. Chen Tsi-tang reviewing troops in Canton on Octocer 10. 10. The illuminated "pailou" at East Station, Peiping during the October Tenth celebration. 11. Fu Tan University of Shanghai celebrated its 25 th anniversary on October 17 in which three of its old schoolmates received the honorary degrees of LL. D. From left to right are: Dr. Li Teng-hui, Fu Tan President, Mr. Ma Siang-po, the first promoter of the university and three newly initiated doctors: Messrs. Yu Yu-jen, Chien Hsin-che and Shau Li-che.

遼西水災籌賑游藝會

(1)遼西水災據奉吉熱黑四省慈籌會調查被災者六十餘萬人綏中一縣獨電多至七萬人城內冲斃人口一千三百餘名四鄉冲毀房屋三萬餘間冲沒田畝三萬餘畝此圖右為蘇縣南甸子大街(2)左為四門口被災後之悽狀(東北社)

鄭毓秀女士為遼西水災籌賑發起於十月十二日夜在大華飯店舉行化裝跳舞遊藝會名媛參與者頗衆並有古樂舊劇及各種表演助興盛極一時

(4)明星影片公司女演員在游藝會中表演大薔薇仙子自左而右梁賽珍夏佩珍胡蝶龍月嫻宣景琳高秋雯(M)

(3)左為司法院長王寵惠夫人右為上海地方法院院長楊肇熉夫人楊夫人為鄭毓秀博士之妹因博士近來玉體違和故游藝會會務臨時由彼主持一切(M)

(5)在遊藝會中售花助賑者右為中西女塾邱國英女士左為清心女學葛藹西女士(M)

Pictures of the masquerade ball held in Majestic Hotel on October 12 in aid of the Manchurian flood: 1. Suichung Hsien, the district most severely affected by the flood. 70,000 people were rendered homeless and destitute and more than 1,300 were drowned. 3. Mrs. Wang Chung-hui, left, and Mrs. Yang Shao-hsun, sister of Miss Sumae Cheng who initiated the masquerade ball. 4. A comedy given by the movie actresses of the Star Film Company. 5. Girl students also played an important role in the affair. 6. Misses Wan-ju and Wen-na Kung in disguise. 7. Miss Chao Pei-feng and Miss Jen Hsueh-hsun. 8. Miss Ma Su-chuan.

(6)遊藝會中之化裝跳舞者左為龔婉如女士右為龔文娜女士(M)

上海跑馬廳
五馬路口
新開
東方飯店
房間設備 比衆精緻
房金定價 格外低廉
中西大菜 日夜齊全
附設書場 供客消遣
輪埠車站均有特派招待
電話六四一二二電報掛號七〇五〇

世界各處之大播音台可在
飛利浦二八〇二號長短波收音機上得之
波自十米達至二千四百米達
能收全球各大電台之播音而使君一聆從未聞過之各國音樂聲調逼真響亮迥未他機所能及復可作為留聲機擴大機娛賓消遣舍此莫屬
裝有飛利浦最先發明之五極真空管
各大電料行及無綫電商店均有發售
飛利浦洋行無綫電部
上海四川路四十一號

(8)參與國貨時裝展覽會之上海地方法院秘書馬素泉女士(寶昌)

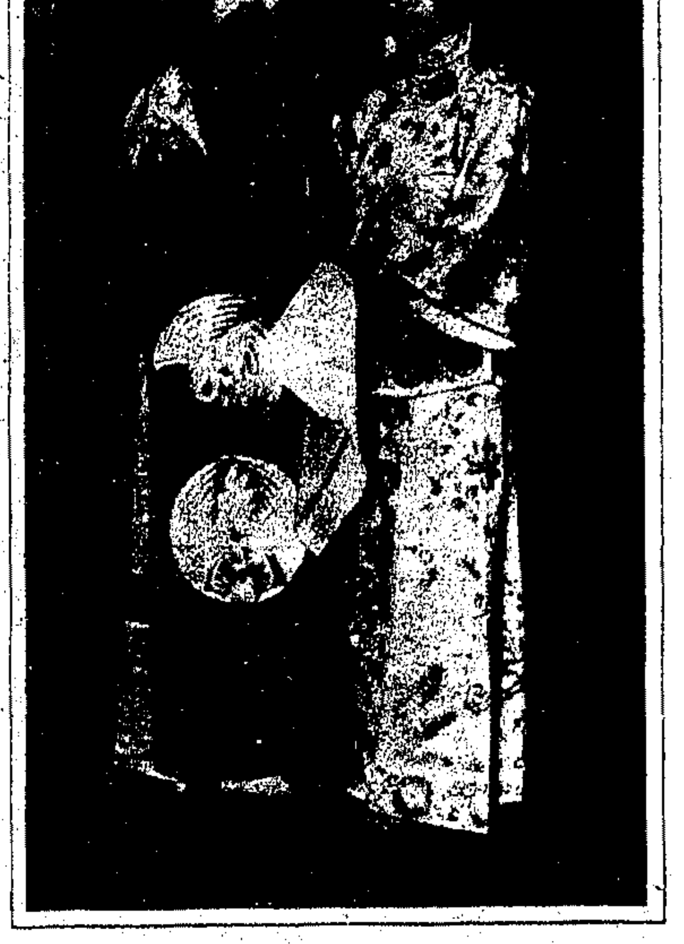

(7)遊藝會中之化裝跳舞者左為趙佩貞女士右為任學訓女士(M)